朝鮮日報
朝刊
本紙朝夕刊合八面

社說

長津水電用地 買收問題
民怨의府가되지안토록

一

數年을두고 會社對地主間에 抗爭되어 나려오든 長津水力電氣會社用地買收問題는이제야 一期工事의竣工을 目前에두고 매우急迫한地境에 이르럿다하야도無妨하게되엇다 會社側에서 는될수잇는대로적게주려고하고 地主側에서는될수잇는대로 만히바드려하야 地價査定에差異가생기는것은 어떠한工事에잇서서도 假用잇는일이지마는長津의工事는九千町步의 廣大한地域을包含한것이요 三期로通하야 轉住가不得已하게된住民이 約二千戶 人口로 一萬名을 算하는것이라 會社側으로부터도 愼重한考慮가 잇서야할것이요 當局으로 부터도嚴密한 監督을하야 民怨이업도록 注意시킬必要가잇다고 생각한다 더구나 長津의水力電氣는 軍事上 國家政策上 重要한意味를가진 施設이니만큼 그二千戶의住民中에서 一部라도 잘못流浪轉落의길을밟는者가생기게한다하여도 이는 큰 不詳事라할것이즉 特히當局으로서는 再三考慮할必要가 잇는것이다

二

地主側의主張과 會社側의主張은 이미屢次報導論難되엇스므로 되푸리할必要를 늣기지아니하거니와 特히當局의注意를 喚起코저하는것은 이問題의가장緊要한點은 二千戶 一萬名/口의 移住問題라하는것이다 鐵道, 道路或은水利組合等의用地買收에 잇서서는 이와가튼 社會的問題에 逢着하는일이드믈어地價의 査定은地主의利害에影響이잇슬지언정그生活을威脅하는일은업스나 長津에잇서서는 住民의 自作農으로서의 地位를 根本的으로 動搖케하야生活의 根據를侵犯함에 이를念慮가적지안케이다 따라서 用地價格問題가社會問題化한다고 볼수잇스며 그交涉의圓滿히進行치못할때는 자칫하면衝突이激化할念慮조차 不無하다고할수업슴으로 一層愼重한處理를要한다는것이다 地價問題의協定이圓滿히되기前에 會社는或必要에依하야 工事를先着手할方針에出할지도 모르는것이다 이것은매우 無謀한일로 그影響의重大性에對하야는 當局의責任을지지아니하면 안될것이다

三

부로커의 亂舞로 因하야無智識한 農民으로하여금 糾子나오지못할 窮境에 들어가게하는것도 當局으로서取締할거리의하나려니와 자칫하야民衆으로하여금 官憲이會社側을過重히擁護한다는 印象을가지게만다하면 그結果는一層惡化할憂慮가 만히잇지아니할가 土地收用令의存在는 公共事業에잇서서 萬不得已한境遇를위하야잇는것이나 이것또한 濫用의弊가 업지아니한것이다 이미郵便局取締規則違反의 名目이며또는 自衛團의行動을 動機로하야 警察權의 發動이잇섯나하니 아프로도 同察은 治安維持의 必要上 이事件에極 稱于涉을 不得已할것을豫想키 無難하다 그런境遇에잇서서는當局者의 責任이 一層重한것이다 이要컨대 長津土地買收問題는一面 住民의 生活問題이엇다는 當面의土地買收問題와달리볼 理由가잇는것이다 現在當局者의 施業計劃中의金看板인 北朝鮮開拓事業으로하여금 民怨으로 물드리다는것은取할바가아닐 것이니이제竣工期를압두고 圖謀만對策이 잇기를바라는者다

西部亞米利加에서 移民禁止法撤廢?
排日地方에서論議됨은注目處
議會에修正提議乎

【聯合東京十五日發】米國의 日本人移民禁止法이發布된지十週年에該當하는今年에이르러米國內에 其撤廢에對하야眞摯한論議가擡頭하게되엿다 即若杉在桑港總領事로부터十五日本省에到達한情報에依하면同地에는米國議會에 東洋移民 制限入國法의修正을提出되리라는論議가有力者間에擡頭하고잇는데其意見을綜合하면「日本移民에」라 法入國制限率을許하는 低賃銀勞働者移入의 先例를짓는것은안이다. 無產勞働者가入國할時는 領事는入國査證으로防止할수잇는 特例를設하면조타 다만 移民法實施의手段手續等으로 相對國의 惡感情을 助成하는것은 愚事다」上記와如한論議가 排日의 中心地太平洋岸에서擡頭하고잇는것은月下日米兩國國交의前途에一脈의光明을投하는것이라고하야注目된다

石井全權歸國 八月十七日出發

【聯合倫敦十四日發】經濟會議도 드대여二十七日로써休會케되엿슴으로 首席全權石井菊次郞氏는 大體八月十七日발서 이우丸帆의 箱根丸으로 歸朝키로決定하얏다 石井全權의歸朝後는松平駐英大使를 首席全權으로하야 倫敦에남기고代表部의大部分은 떠나갈模樣이다

政友、民政兩黨 米價問題를重視
各其政府當局에進言

【東京十五日發電通】政友會의東、若宮顧問、山崎總務는十五日午後齋藤首相을訪問하고最近米價가 米穀統制法의基本價格을下廻하는暴落에鑑하야

一、米穀生產費基礎條件에關한 米穀統制法의改正의件
一、米穀施行令改正의件
一、米穀檢査手數料
一、戶數割
一、米穀運賃各般

에對하야 政友會의意見을進言하고考慮를促한바잇섯다

【東京十五日發電通】民政黨은米價問題를重視하고 萬若今年度買上을하면 政府의手持米는一千萬石에達하야 市場을壓迫할것은勿論 또臺鮮米의日本內地移入이잇서重大化할것은 明白함으로 急速히對策을講究할必要가잇다하야 兩三日中에特別委員會를開催하야 打開策을政府에進言하기로되엿다

對英印交涉 不遠開催
松平大使交涉을進行

【聯合倫敦十四日發】英國側의遲延으로 停頓狀態에陷한日英協議會問題에關하야 松平大使는英外務省에서「싸이먼」外相及商務省의 專門家와交涉을進行하고잇다 英國側에서는態方이다極히 和協的임으로 問題의滿足한解決을目標로한協議會를開催에到着될希望이充分히보인다고云한다 그리고 日英民間協議會及「심라」會議의 期日도近近正式으로決定될모양이다

首相藏相會見 豫算問題意見交換

【聯合東京十五日發】來年度豫算도七月三十一日까지에各省으로부터大藏省에提出키로되어잇슴으로各省에서는目下各各省豫算案의作成을急히하고잇는바日本의財政은依然히不如意하기때문에齋藤首相은近近高橋藏相과會見하고各省豫算의査定方針과밋 各省의節約談入에關한最高方針等에 對하야意見交換하기로되엇다

對中國借款 英政府否定

【東京十五日發電通】十五日 松平大使로부터 外務省에한報告에依하면 宋子文이英國서한 對中借款成立에關하야 八日下院서保守黨議員으로부터 質問이잇섯는데 이에對하야藏相代理「비샵」氏는 自己의아는限 現在倫敦에서外國借款成立하야 外國債發行한일은업다는 成立說을否定하엿다

四國協力條約 正式調印完了

【聯合羅馬十五日發】英佛獨伊四國間의協力으로歐州의恒久平和를維持確保하려는四國協力條約은十五日羅馬에서英佛獨三大使와「뭇소리니」首相의손으로正式調印을終了하엿다 去三月「뭇」首相의提議以來 四個月만에드되어歷史的大事業의成功을보앗이다

各列强諸國의 中國進出狀態
◇英、米等이注目處

【聯合東京發】滿洲事變以來中國各地에서의排日貨로日本勢力驅逐運動잇는사이英米는 係始하야 列國은서로勢力을扶植코자하고잇는바 確實한側에到達한情報에依하면 그狀況은大體如左하다

◇米國

가、揚子江沿岸에勢力을扶植하고 米中合辦中國航空株式會社를그活動根據로하야
一、上海—漢口—宜昌—重慶—成都
二、漢口—廣東
三、漢口—青島
의中國本土를東西南北으로定期航空路를開拓하고 米國製飛行機를使用하야旅客貨物을運搬하며操縱士十六人(米人)助手二十四名(米國에留學한中國人)이活動하고잇다

나、福建에勢力을잇코자暗躍하야 滿洲—龍岩間에滿閩鐵道를敷設할權利를엇고자策謀하고잇스나 日本으로서는臺灣의對岸福建省에米國이如斯한權利를어드려함은注目할것이다

다、米國間에成立한 棉麥借款 五千萬弗中에一千萬弗은兵器借款

라、最近「카티스」飛行機製作會社로부터 百萬弗로驅逐機三十六臺를購入하기로되야 그中百八十萬元은航空協會의義捐金으로充當하고 其他는南京政府가支拂하기로되엿다

마、瑪尼剌의米國軍隊의舊式兵器를南京政府에賣渡하고잇다

◇英國

가、滿洲事變以來長江沿岸의日本勢力이驅逐되엇슴을타서勢力挽回에努力하고잇다

나、四川省에서 石油를開發하고자 一千五百萬元의借款이成立되엿다

다、渡歐中의宋子文과間에五百萬金磅借款이成立되엿다

라、飛行機를賣渡하고잇는데最近十三台를賣渡하엿다

◇獨逸

가、目下南京에 軍事顧問七十三名을派遣하야兵器를賣渡하고잇는데 德瓦斯製造所의技師長으로獨進技師가招聘되엿나

나、西伯利亞로부터 靑海를지나長江沿岸에서上海에이르는 鐵道敷設權利를取하엿다

다、南京實業部와希望公司가資本金二千萬元의製鋼所를만들 借款이成立되엿다

◇체코스로바기아

中國에購入된外國兵器의第一은「체크」의兵器이나 그것은價格이低廉하고優秀한機能을가지고잇슴인데 此等兵器는「스코다」兵器會社製品이다

◇伊太利

最近飛行機를四十台와三十台合計七十台를再次購入하엿는데張學良을優遇하고잇슴도此等關係이며또將來多額의兵器를賣渡코자하는外計이다

◇佛國

飛行機와機關銃의若干을賣渡함에不過하다

◇蘇聯邦

가、中國進出의目標는馮玉祥으로去七月六日張家口의西方包頭에서抗日大會를開催하고 蘇聯西北支部建設에關하야協議하고 露人二名이參加하엿다 馮의司令部에는若干의露人이軍事計劃作戰을指導하고잇다 또太原兵工廠에는一名의露人이招聘되어잇다 庫倫과張家口間에는聯絡을爲하야 飛行機自動車가旅行하고잇스며 馮이發한宣傳文에는共產黨에加入하라고쓰인것이잇다

나、中國共產黨首腦者徐威烈은 東幕陶은馮의幕下로脫走하엿나

다、北滿鐵道買却後에는北滿方面에서는活動이不可能하며中部中國에서活動할目的으로, 商代理部支部를靑島、濟南、芝罘、上海에設置하고 石油穀物을賣渡할計劃을하고잇다

脫走한靑島軍艦 陳濟棠이收編
蔣介石도不得已許諾

【廣東發】陳濟棠은 前般靑島를脫走한 三艦의 處置에對하야蔣介石과 協議하고잇든중 蔣介石도 不得已 右軍艦을陳濟棠이指揮하고잇는 廣東海軍에收容하기를 許可하엿슴으로陳濟棠도直時 手續을取하기로되엿다 右三艦은最近珠江入口에停泊하여잇고 此를改編하는데 잇서

一、二個月分의不渡月給을支給할것
二、艦長을更迭치안흘것

等을要求하엿다고한다 陳濟棠은 右三艦改編費로 蔣介石에게十五萬元支給을 要求하엿다

滿洲國에加入하는 官吏의財產沒收
各市政府에嚴重訓令

【奉天十五日發電通】當地某外國銀行入電에依하면國民政府는去八日上海、漢口、廣東、北平、天津等各市政府에對하야論令을發하야 國民政府官吏에게對하야 退職後滿洲國政府에들러가거나 또는드러가려는者는그財產을調査하야押留하라고命하엿는데이는 滿洲國의逆產處分에對한報復手段인一面 秩序가全然紊亂한 中國官吏狀을두려워하야自國官吏가滿洲國에逃避함을防止코자하는것으로觀測된다

次回北鐵交涉에서는 實質問題를討議
蘇聯不得策을察知한듯

【東京十五日發電通】北鐵交涉은五次會見結果蘇聯代表部는蘇聯側이滿洲國에北鐵을圓滿히讓渡하려면現在와가티所有權을繼續하는것이得策이안임을察知하고會議를速히成功시키려면會商을速히讓渡價格決定問題에옴는것이 蘇聯에得策임을안모양으로次回부터는會議空氣는一轉하야實質的討議에드러가리라고觀測된다

露大使鐵相에게 交涉斡旋懇望
局面打開코자努力中

【東京十五日發電通】北鐵買收交涉은只今停頓狀態에陷入하여잇는바 露西亞代表는局面을打開코자必死的活躍을繼續하고잇서數日前「유레네프」大使及大使館書記官「가즈로프스키」氏는秘密裡에三土鐵相을訪問하고蘇聯이提唱한價格은極히妥當하다고確信한다 그리고北鐵은整理만하면今後收益을볼可望이잇슴으로 此際鐵道財政問題에도曉한閣下가積極的斡旋方法을取하기를切望한다고陳述하야 三土鐵相의斡旋을懇望하엿다 이에對하야三土鐵相은 北鐵의國際連絡幹線으로서의價値는充分히認定하나 現在經濟的價値가업는것은明白하며 또數年間改良事業도起工되지안흔實情에鑑하야 建設費를標準으로하야買收價格을定할수는업다 日本의私鐵買收額計算方法은利益金還元方法으로 이에依하면滿洲國側의呼價보다도더욱僅少한價格이된다 此際政治的으로抱括的인適當한價格을定하야兩國間懸隔을除하는수박게는업슬것이라고對答하엿다

文化의어머니 『카이로』訪問 (一)
【나포리】에서 李順鐸

【世界一週通信】

◇埃及訪問의難關

蘇士「쉬에」港에到着하기는八月十九日未明이다 배의揭示板에는 그前날부터「카이로」(Cairo) 訪問客은 豫히그뜻을表示하라는 揭示가붓헛다 이것은 「칸디」訪問時와가티 案內者에게 無償으로 準備를請하려는 뜻이다 案內表를보즉 大體로두가지種類의日程이잇는데 하나는 當日「카이로」를보고「폿·사이드」(Port Said)로도라오든가 또하나는「가이로」에서 一夜宿泊하고 그翌日에「폿·사이드」로도라오는것이다 배가「폿사이드」에서 當日夜나翌日朝에떠게되면 不可不前者의日程을 取할수밧게업지마는 翌日午後에늣게떠나게되면 後者의日程을取할수가잇다 배出發의早晚은 貨物積出入의多少에依한다 이에따라서 旅費에도 만은差가잇다 前者를取하면最低六磅約九十六圓이오 後者를取하면 最低九磅約一百四十四圓이다 또「가이로」가는때 汽車便으로가는지 自動車便으로가는지 그에따라서도 多少의差가생긴다 一等乘客은 모르거니와 二等乘客들은누구든지 그費用의太高를말한다 따라서 日本人乘客四人과나外에는 訪問하려고 생각해본사람이업다 나는이러케생각해보앗다 案內者에게依賴하지아니하고 호올로自由行動으로갓다가올가 그러치안흐면 案內者에게依賴할가 그리하야 여러가지로 費用을算出해보앗다 그結果 不正確하나마 最低費約四磅이라고 생각햇다 約七十五哩의往復에 如斯히만은 費用이걸닌다는것은 아무리案內料를包含한다고하더라도 朝鮮갓해서는 到底히想像할수업다 이두가지 어느길을取할가 말드든즉 호올로訪問하는데는 不便不安 어떤때는危險까지도생기는수가잇고 費用은 오히려만이든다고한다 그러나 文明한나라를旅行하는데 危險이잇다는것은 고지듯니지안코 不便不安이잇다는것은 旅行者로서 當然히謙히하는것이오 費用이오히려 만이걸닌다는것도 고지들너지안키때문에 나는事務長을訪問하야 여러가지로 相議해보앗다 事務長은 獨行하는것이 배의碇泊日時等에 도라오기에 어려울境遇가잇다는것과 日本人으로서는 이배에서지 獨行해본사람이 이배의 乘客으로서는 업섯다는것을말하면서 案內者에게 依賴하기를懇請한다 그는萬一을念慮하야 이러케忠告하는것이다 勿論旅費가 넉넉하야「볼조아」式의 旅行하는사람가트면 別로問題는업슬것이지마는 나는본시旅費의打算을 하지아니하면안될形便에잇다 게다가「가이로」訪問에 如斯히만흔 費用이걸니리라는것도 도모지豫想하지못하든것이오 이에서나는 訪問을中止할가도 생각해보앗다 그러나 이機會에나는 新興埃及을보아두는것이 興味가잇겟다는것과 千古의秘地를 探訪하는것이 見識을넓히는것이되겟다는것과 彼「아라비안」物語 (Arabian Night) 中의 「가이로」를 못본사람은世界를못본사람이다 그土地는黃金 그「나일」河는 不可思議 그女子는 黑眼의天女 그家屋은宮殿 그空氣는 柔和 그香氣는사람의마음을 陽氣롭게한다 그것도그럴것이다「가이로」야말로 世界의 어머니(母)이니가」 이句節이생각하는것과 小說『안토니스』와『크레오파트라』(Antonius Cleopatra) 中의 『안토니스』『그런계집(女)을 안맛낫드라면 조앗슬걸』『예노바버스』『아니요 萬一그랫드라면 당신은 不可思議한 한名物을 못보고말엇슬것이올시다 그를 못보앗드면 旅行한價値가 업섯슬것이올시다』 이句節이 생각남으로 모든어려움을 排斥하고 結局은案內者에게依賴하야「가이로」를訪問하고 旣往이면 時間과費用을액기지안키로 勇斷하고 二等乘客一行四名과갓티 出發하엿다

時事漫畵【西藏獨立의正體】
이嘛佛像의 눈에서흘너나오는 眼光의裝置裏面은?
金華 畫

砂糖協定會議 日本은不參加

【聯合東京十五日發】國際砂糖協定加入問題에關하야當業者의意向은 日本은不參加를決定하여 外務省當局에서는本問題要點하고 十五日午前重光次官室에 來朝한結果當業者側의意見과一致됨으로 不參加의理由를附하야 急回訓을發送하엿다

馮玉祥 陣容整齊中

【天津十四日發電通】某方面의消息에依하면馮玉祥은多數의武器彈藥을張家口에輸送하고더욱陣容을鞏固히하고잇는데河北省各軍은一兩日前中央의討伐命令에依하야張家口方面에移動을開始하얏다

中央銀行協力問題 三決議案을可決
通貨第二分科委員會

【倫敦十四日發電通】通貨金融委員會第二(恒久對策)分科委員會는十四日午後에會合하야中央銀行間의協力問題에關한三個의決議案을거이討論업시可決하엿다 이會合이그와가치簡單히進行되엇것은 米國이一言半句도發言치안키때문이다

銀問題委員會 樂觀不許

【倫敦十四日發電通】銀問題의國際的協定에關하야 米國、墨西哥、秘露、「볼리비아」「카나다」等五大生產國과西班牙、印度、中國等三大消費國間에 이미暫定的協定案이成立되엇슴으로 關係國의同意를기다리기로되엇는데 經濟會議銀問題小委員會는 十四日右協定案을提出하야 前記入個國以外의代表와 非公式으로討議를行한바 아모 收穫도업슴으로 委員會는從來와가치 樂觀할수업게되엿다

經濟會議로 利본곳은愛蘭
各國代表馬券購買

【聯合倫敦十四日發】全世界의期待에反하야 何等볼만한成果도收得치못한 國際經濟會議의反面에 오직景氣조흔것은倫敦「호텔」商人인데 其外에不意의收入으로 滿足의웃슴을웃는것이愛蘭政府이다 同國의馬券賣上은 愛蘭의主要輸出品이라 할만하여 馬券受取者中에는各國人의일홈이 만흔데 當局에서밝혀보면 經濟會議에參加한各國代表가 熱心으로購入한것이 事實이判明되엿다 이것으로보아 今般經濟會議에서好結果를收得한나라는 오직愛蘭 一國뿐일것이다

「포스트」氏 速廻飛行出發
再昨年의記錄突破코자

【紐育十五日發電通】昨年八日十五時間五十一分이라는前代未聞의記錄으로世界를一周한「와이리—포스트」氏는이번驚異的記錄을다시短縮코자昨年에使用한것과가튼 그機에搭乘하고十六日午前五時十分紐育出發第一行程을向하야單獨으로壯途에오르기로決定하엿다

海運造船業爲한 特殊銀行設置
資本金三千萬圓

【東京十四日發電通】海運造船業發達로는海事金融에關한特殊銀行設置가必要하다고船舶改善協會 日本船主協會及造船聯合會가聯合해서去番부터政府當局으로서提出實現하도록要望햇는데十四日 그要綱이發表되엿다 거긔依하면同銀行은資本金三千萬圓(第一回四分一拂込)의株式組織에依한所謂特殊銀行으로서開業後五年間은株主配當에對해政府의補給을밧고拂込資本金의十倍를限度로政府保護下에債券을發行한다는것이다

二百團體聯合 馬占山等歡迎
將領等은抗日을聲明

【上海發】十二日에 上海商務會 市民聯合會 總工會 全球興業總工會等二百餘團體가發起하야李杜 王德林 馬占山 蘇炳文 吳德林 高峻岳 張殿九等擁滿洲抗日將軍歡迎會를開催하야 그功勳을獎勵하엿다 當日에上海全市各商店에는國旗를揭揚하고 街路壁上에는抗日英雄積極抗日等의「포스타」를裝飾하엿스며 歡迎席上에는 公私各團體代表와 朝野名士多數가雲集하야一大盛況을일우엇다 擁滿洲將領들은 一體로繼續抗日積極抗日救國等의言이잇섯는데 그中에서李杜는말하기를 積極的으로繼續抗日을할터이오 官職은不願한다 當部屬軍人은新疆에잇스나 民族自殺戰爭(內爭)에는參加치안이하엿다 조금休養한後南京과江西(蔣의現在地)에赴하야 東北抗日의經過를報告하고 上海에歸하야身病(神經痲痺、不眠症)을療養할터이다

人事·集會

▲金東元氏(本社取締役)本社重役會議參席次로入京中十五日夜退京

夕刊後의市況

東京爲替市況 氣配稍弱

【聯合東京十五日發】十五日朝東京爲替市場은 米日高임에不拘하고米英「크로스」가 四弗七十八仙丁으로 二仙二分一假最反落하야 氣配가다시不透明氣味가되어 對米二十九弗二分一覺同四分三買 對英一志二片十六分十五賣 同三片丁度買唱이엿다

大阪短期最終氣配

大新 二二四〇〇(六〇低)
鐘新 一〇六五〇(五〇低)
上產 八三〇〇(三〇低)
東新 一九二五〇(一〇〇低)

日曜夕刊休刊

前例에依하야七月十六日은休日임으로夕刊을發行치아니합니다

朝鮮日報社

『억센朝鮮』의 突擊隊 民衆保健體操班

市內各學校學生全道에出動

本社主催動員準備完了

【억센 조선건설의소래는 크다 본사의 웨치는소래는 조선천도에 울니우고 잇서 우선 그 첫거름으로 억센조선 건아의 돌격대는 방금 대긔(待機)의 자세를 단정히하고잇다 즉 본사주최의 제일회 하기민중체조반(夏期民衆體操班)은 일백팔십사인이 참가되여 천도교 기렴관과 청년회관에서 강습을 마치고 불일간 하기방학을 리용하야 각기고향에 돌아가 일반민중에게 정신적단련(精神的鍛鍊)과 단체적훈련(團體的訓練)을 겸한 체육 건강의기술을 지도하게되엿다 이제 이 보건운동반원(保健運動班員)들은 우리강산삼천리 방방곡곡으로 퍼저 총동원을 개시한다 뜨거운여름날의 고열을 물니치고 용맹스럽게 떠나는 반원들은 귀중한시간을 민중날에 바치어 민중보건에 힘씀에는 공헌이 클것이다

體操班參加十四校 人員百八十三人

◇健兒들은팔을것고待機中

全道에動員될人員

【억센조선】을건설하고저용감스러게출발하는 열혈남아(熱血男兒)와학교별과 지방별은 다음과갓다

普專二 佛專三 普成高普二
六 中東三六 協實七六 徽
文六 青學十一 電氣一 徽
新二 職業學敎一 高豫一
中央高普二 齒專一 京城洋
畫研究計一 其他四六人
參加學校數 一四
參加人員數 一八三
地方別如左

咸北	八一
咸南	一八
黃海	一二
平北	一一
平南	三
京畿	一九
江原	一二
忠北	六
忠南	一八
全北	二〇
全南	一〇
慶北	一二
慶南	一六

思想對策으로 高校入學生減縮

현재의사분의일을주릴터 明年度부터實施計劃

【東京十五日發電通】 문부성(文部省)에서는 정부의 사상대책의원회의 결정에 의하야 고등학교의 입학자를약사분의 일을 주릴작정으로 전문학무(專門學務)당국에서는목하 조사를진행하고잇다 이안에의하면 현재한학급의정원이 사십명인것을■별명식주려서 삼십명으로 하고전국고등학교를통하야 학생원천이백여명을 주리려는 것인데이로말미암아 감소되는 수업료의 수입을 보충하기위하야 십만원의신규요구를할터이다 이요구가승인되면 명년도부터 실시하기로결정하엿다한다

李仁星氏 個人展

대구서개최중

금년오월에 열니엇든 조선미전(美展)에서양화특선으로뽑히던 이인성(李仁星)씨는 현재동경(東京)에서 연구를 거듭하는중인데 하긔를리용하야 돌아온것을 긔회로 대구(大邱)에잇는 유지제씨의발긔로 지난십사일부터 십구일까지 대구역전상품진렬관에서 제일회 리인성개인전람회를 개최중이라고 한다 이번전람회에는 리씨의력작품팔십여점과 특별출품으로 현대제대가의작품이십여점을진렬하엿다한다

金若水氏等 昨夕釋放

두명만나와

루보■종로 경찰서에 검거되엇든 대중사(大衆社)김약수(金若水)윤태훈(尹泰勳)량씨는 십오일오후네시에 석방되엇고 원성묵(元敬默)씨 외일명은 아직도 남어잇다

無産運動에서 宮崎氏引退

중국에간다고

【東京十五日發電通】 백련(白蓮)녀사의부군으로일본무산운동의 투장인궁기룡개(宮崎龍介)씨는 십삼일에 그의소속단체인 사회대중당(社會大衆黨)의서긔장 마생구(麻生久)씨에게 서면으로 무산운동에서 인퇴하고동시에 주앙집행위원의 자리도 사임한다는뜻을통지한섯닭에 마생씨는그의뜻밧긴 행동에 놀래서십사일방자택에궁기씨를 방문하고간담한결과씨는그의 부친인동천(東天)씨가손문(孫文)을도와서중국혁명에활약한 위업을뒤니어일하겟다는구든결심을말한세에마생씨도할수업시그사임을 인정하고 어십이일에개최할 상임의원회에서 정식수속을하기로하엿다

職工側罷業에 工場側休業宣言

賃金引下反對한女工百名 平壤久田工場紛料

【平壤支局電話】 평양부외구정(橋口町)에잇는 구전(久田)고무공장녀직공 백여명은 십오일오전에 임금인하반대 벌측강화반대등 수개조요구조건을 제출하고 동맹파업을하엿다 구전공장은 수일전부터공임을고무신한커례에 삼리내지 륙리를삼하하야 종래는 어른신한커례에 칠전하든것을 륙전사리로하고 적은신의 공임은 한커례에삼전오리하든것을 삼전이리로 감하얏다 하는외에 불량고무신에대한 벌측도 더심하게하야 녀직공측은 수일래 이에대하야 반대하여오든중 마츰내 파업을단행한것이라한다 공장측의말을들으면 근자의 평양고무공업계는 원료가 빗싸지고 만주방면수출에 관계가 좁하저서 업적이 종전과 갓지못하야 십삼개공장중 방금십개공장이 쉬이고잇는터로 구전고무공장에서도 직공측의파업을 긔회삼아 휴업을 선언할터이다

北極行已機消息

【카-드라이트-라프라들十四日發電通】 북극권(北極圈)횡단에의한구미(歐米)항공로개척비행중인린드버그부처의 비행긔는 십사일오후 네시사십오분(아메리카동부긔시간)에 『카-드라이트』에착수(着水)하얏다

夢金病時代

金飢渴群의世上엔 不景氣風도쓴구름

登錄納付額만도三萬圓增加 上半期登錄近二千

재작년십이월에 일본이금수출을 재금지한이래금값은 폭등하야평상가든면 금한돈중에오원얼것이한뼈는 구원을돌파하야 십원대에접근하엿으며 최근도조선은행에서 팔원륙십전에사드리고잇서 비컨가트면 도저히채산이되지안을 금광도이즈음은 넉넉히채산이되여너도나도하고 누런금에정신이팔리여 눈이벌개금광열에들뜨어잇다 이런형세로 총독부광과에는 어느날이던지벌건을무는신을신은그네래의광주령감네가떠나지안코머든다 불론그네들가운데는 땅이생시로현실될가능이 잇는이도잇을것이나 허풍만커는이도 적지안을것이다 그들은 좌우간장래의백만장자나 몽우고잇지만머리안돌것은 광무과이다 이제총독부의조사수자를보면 금년상반긔의광업등록(鑛業登錄) 파킹구사건(請求事件) 취급건수는등록수부(受付)건수는일천오백십팔건이고 등록을 마춘건수는일천팔백십륙건이고 등록세납부액이 팔만칠천백구십륙원륙십전이며 청구사건수부(受付)건수가천구백오십일건 동수수료 납부액이 천삼백구십팔원오십전이다 이것을전년동긔에비교하면등록마춘것이삼백륙십삼건 등록세납부액삼만일천이백륙십원이늘엇고 청구사건수부건수천이백삼십사건 동수수료륙백팔십원이늘엇다 세상은불경긔라고떠드는이때에도금광판만은대단히풍성풍성하다

먹을것업기는 滿洲도每一般

터업시는못오게하라고 總督府에再三通牒

만주사변(滿洲事變)이래금격히 고조(高潮)된 만주열에 도취되여만주로 목적업시표연히 건너가는자의 처치에대하여는 만주관헌측으로부터 도리를 차질수업서 몃번이나막기를 총독부에의뢰하여왓고 총독부에서도 그째마다 각도에통첩을발하여 주의식힌결과 점차그수가 감퇴되엿스나 아직도 그런사람이다수히잇서 총독부 파견원으로부터총독부외사과(外事課)에온정보에의하면 지식계급중의도만자(渡滿者)에게 직업을주선하기에 로력하여왓스나 최근에는 적당한자리가 거어업고 만주국에서도 필요한 일본인계통관헌은임이채용되엿고 또 채용조건도 상당히힘들게되여서 이후로는 더욱취직이 곤란하게되엿다 그래서만연히 도만하는자에게는 일축업중이 막어달라는뜻으로 통첩이왓다 어예외사과에서는 십사일로서 외사과장의이름으로 각국에 이뜻을전달하엿다

昨夜의火災 若草町의下宿屋

一棟全燒、米纏은半燒

십륙일 오전령시십오분경에 시내약초정(若草町)일백십오번지 본원사(本願寺)뒤에잇는일본인하숙옥부옥(富屋)아래층에서불이나서 삽시간에 백여평우에목조이층이 전부불절에차혀 안으로부터는 사람살리라는 소리와 밧개서는 불이야하고소래치는 바람에 브근은구경군이 산예미처럼 모혀드러서 일대소란을이루엇다 부근은 연가가매우즈밀한곳임으로소관본정서(本町署)에서는 숙직중의 서원이 전부출동하고 소방대원오십여명과 정년

水災地一帶에 傳染病去益蔓延

昌原郡大山面서十五名新發生 慶南道救療隊急行

【馬山】 수해재해지일대에는 전염병까지류행되야 이중으로 생명의위협을당하며 특히 창원군북면、동면(北面、東面)일대는 적리(赤痢)병이 발생되야 다수한 환자까지 버게되얏다함은 긔보한바이니와 다시대산면(大山面)동지에도 적리병이발생되야 십이일현재환자가 십오명에 나달한다는바 마산서에서 도립의원 상촌(上村)의관을 대동하고 현장에급거출동하야 방역에로력중이라한다

種苗運賃으로 爭議誘發이可慮

當局者도頭痛中

【馬山】 창원군당국에서는군내재해지 일대에종묘 종도등을 무료로 배부하든종묘한국금 운임이 평균삼리가량으로 총속수

救濟金配付

昌原災民 二千五百圓

【馬山】 이번 남조선 대홍수로인하야 창원(昌原)군내에서 피해가 가장심대한 대산면、동면、북면(大山面、東面、北面)등을중심으로 내서면、창원면、상남면、웅남면 (內西面、昌原面、上南面、熊南面)등칠개면 리재민에게지난십일일 경남도당국으로부터제일회 리재민구제금이 왓슴으로 창원군당국을거처 일일히배부케되얏다는바 할당된 금액은 이천사백륙십이원이라한다

四百町步에 稻苗改植

각지에서모아

【馬山】 창원군대산면、동면、북면(大山面、東面、北面)동지의피해면적중종묘(種苗)개식을요할면적이 이천여정보중 일천정보는 직파(直播)케되고 남아지 삽앙은처이희망시모대(苗代)로서 보충케되며 남아지일천정보는 종묘일백만속으로 보충케된다는바 십삼일위지종도(種稻)가 수량은 직파할종도(種稻)가

大山面 九〇石
東面 七〇石
北面 四〇石

이며 종묘(種苗)배부된 수량은

大山面 東面 三五七、八〇〇束
北面 三〇、〇〇〇束

으로서 전피해면적중 사백정보는 완전히 개식케된다한다

勞動同胞의美擧

동면(東面)에는잇사방공사인부들이피땀으로모은정재로서백미오두를사서 동면면당국에 보내왓다는바 면당국은그 아름다운뜻에감격을 마지안어 곳면내극심한리재민에게 배급하엿다한다

慰問品으로菓子

【馬山】 일본잇는삼영과자회사(森永菓子會社)에서이번남조선수해지 리재민위문품으로밀크『비스켓』드른통륙십여괘(箇)를지난십일부로 창원군 당국에보내왓슴으로 특히리재가 심한 대산면동면북면(大山面東面北面)동지에일일히배급하얏다한다

財務局考慮再提할 農村普校月謝減額案

百五十萬圓補助要求

농촌보통학교수업료인하문제는 작년예산 편성긔에 농촌부담경감을목적하고 학무 내무량국이 공동으로 조사한결과 지금의륙십전을 반액으로인하 하기로 결정하고 이쌔문에생기는 세입감(歲入減)백사십만원을국고보조로 보전하려고 팔년도예산에 요구하엿스나 재원난으로 보류되엿슴으로 학무국에서는 구년도에 다시 고려하기로 되엿든바 보통학교 수업료는 총액이백팔십만원은 학교비세입총계 천사백칠십오만원중경상부세입륙백만원의 오할에상당하야유력한재원이되여잇슴으로 수업료감하로 취학을 못하는아동의 취학률을 향상시키여교육의보급을도모하는리익은잇스나 학교비회계가 다든특별한재원을 구할수업는한 세입감은아모리해도국고보조를밧는수 밧게업는데 예산편성난에싸진이지음 백사오십만원을결정하기는 어려우나 학무국에서는교육의진흥을 도모한다는 처지에서 명년도에다시 재무국의 고려를구할의향이다

主人金品竊取

한어멈붓들려

시내 가회동(嘉會洞) 일백십칠번지 리원명(李元明)의 집녀하인 박간난(朴干蘭)(三二)은 주인집에서 일백이십원 자리금사게와 현금십일원과 그밧게 물건두가지를 가지고 집안사람들이 모르는사이를 타서도망하야 소관종로경찰서사범게에서는 그행방을 수사중이던바 십오일아츰에 본정경찰서(本町警察署)에 체포되엿다

三千의土兵과衝突 興城縣서大接戰

討伐隊損害도不少

【奉天十五日發電通】 흥성현제륙구경찰대(興城縣第六區警察隊)는 독부호장〇단(服部混成〇團)의일부대와협경(夾擊)방면에비적(匪賊)토벌에나든도중 십일일 오전십이시반경 신대변문(新臺邊門)에서약삼리가량되는곳에서 주창(朱晴情)왕건정(王建庭)의후하한토병삼천과 만나격전하야 치열하엿스나 토벌대에서도다수의사상자가낫다한다 〇〇을견행하야지상(地上)부대와협력하기로되엿다

飛行機도出動 討伐漸猛烈

東邊道의消息

【奉天十五日發電通】 독립수비대(獨立守備隊)기타의동변도(東邊道)토병(土兵)토벌대는십이일이래 림강(臨江)통화(通化)신빈(新賓)김천(金泉)의포위선으로서분산배치(分散配置)에 나아가고 만주국군도몽강(濛江)에공격하야 대소의 토병단백여를 전연토벌군으로 말미아마 합음을못쓰게되여 임이십이일에는 통화현안에서 토령안국군(討安國軍)의삼백명을 괴멸식히고 토명단의수령재홍옥(戴鴻玉)이하간부 십수명은 사살되고 황봉각(鳳鵬閣)휘하의대력회(大刀會)토병기타가한류되로 토병군오백명도 토벌군의 공격으로도주하고 청원현(淸原縣)에서는토명수령란보장(藥寶章)등이인솔한 이백명이 격파되는등 전선각지에서 본격적토벌이 개시되엿다 각토병은 목숨이경각에 달렷음을 알자 산령지대로도주하고 혹은 귀순(歸順)하는것도잇스나 토벌군은 절대적무조건 귀순이안이면 허락치안코 철저적효과를내려고 십오일오전열한시에 봉천(奉天)으로부터정찰긔(偵察機)〇대를산성진(山城鎭)에출동식히여 그곳을근거로 토병수사와

協成實業特待生

시내 협성실업학교(協成實業學校)에서는 제일학기 성적을 고사한결과 다음네학생을 특대생으로 결정하고 제이학기의수업료를 면제하기로 하엿다한다

商科一年 朴鍾煥 韓源範
商科三年 李丙周 趙五善

日曜講話

◇中央敎會
時 午前十一時
演題 天堂은何處在
演士 李東旭
時 午後八時半
演題 누가크냐
演士 金昶濟

◇貞洞敎會
時 午前十一時
演題 今日의啓示
演士 申興雨
時 午後八時半
演士 金永燮

◇向上會館
時 午後八時
演題 活動의源泉
演士 李智光

◇覺皇寺
時 午前十一時
演題 永遠한岐路
演士 金泰洽

◇南大門禮拜堂
時 午前十一時
演題 나를救援할者누구냐
演士 李宗模
時 午後八時半
演題 兒童과母의信仰
演士 李莁潤

朝銀平壤支店 橫領行員被逮

카페녀급더리고도주하든중 釜山驛前에서發覺

【釜山十五日發電通】 평양빈정사십팔번지에 사는 조선은행평양지점원 소천훈조(小山勳造)(三二)는 십삼일에 동은행지점에서 돈천여원을 고묘히홈쳐가지고 카페『실버』녀급 교본호미(橋本)(三二)를더리고 신혼부부갓치 십사일오후한시십분 부산역(釜山驛)에나리여 정거장압 신정려관(新井旅館)에 투숙하려하는것을 부산서원이 체포하야 십오일아침 열시십분발렬차로 평양으로 호송하엿는데 주머니에 칠백여원을 가지고잇고 삼백원가량은도중에서소비하엿다한다

技競運動

職業拳鬪

마요木村無勝負 佐藤엘손을判定勝

鐵道拳鬪會主催의日比聯盟拳鬪戰은十五日 午後六時半부터三越뒤 씨름場에서行한바 랏슈마요(比)對木村(日)의試合은無勝負로마치고 화이딩넬손(比)對佐藤(日)의試合은佐藤判定으로勝하엿다 當日의經過는다음과갓다

【四回戰】
李鍾三 無勝負 趙四石
(110封度) (112封度)
○白光林 判定 崔竣好×
(143封度) (145封度)
○秋田 TKO 友田×
(139封度) (135封度)
▲二라운드一分三十秒TKO

【六回戰】
랏슈마요(比)無勝負木村(日)
(121封度) (120封度)

◇第一二라운드平凡하게지나고三라운드『마요』가近接戰을보여주며 猛烈히랏슈하야 左右스윙으로 木村을苦惱케하엿다 四라운드『마요』의左스트레一트는顔面에左右스윙은 木村의보디一에힛트되여 優勢를보이드니 五라운드木村鬪志勃勃하야 健全身體를利하야 猛烈히랏슈하야 完全히『마요』를壓倒하엿다 六라운드木村의랏슈를『마요』左훅크로防禦하다가라임업되여 無勝負로判定되엿다

×넬손 (比) 判定佐藤○
(147封度) (143封度)

◇넬손最初부터好調로 보기조흔左右스윙과右잉파갓트를보여주엇스되 佐藤은始終態度에한氣色이보이지안코 넬손의猛한편치를省防하면서 잇다금佐藤은左훅크와右스윙을利하야 得點하드니結局判定으로佐藤勝하엿다

大九對大城 技競上水

十八日午後一時

京城帝大主催第五回城大對九大水上競技對抗戰은 來十八日午後一時부터 城大풀에서行할터인바 競技種目은▲自由型百米 二百米 四百米 八百米▲背泳百米▲平泳二百米▲리레一二百米 八百米이다 當日은晴雨를不拘하고 決行할터이라하며 觀覽은無料이라한다

(以上審判多賀安郞氏)

夏節과婦人衛生

「아해」업는서름을 누구에게하소연하리요!

모—도가부인병이원인

엇더케 손쉬웁게 집에서 곳칠수잇슬가

뜨거운해빗이 나무입새를 반작이는 녀름날에 지처귀득매민소래에자다맛처 발굴느며 새로운 희망을차저 나가시는여러분에게는 방긋이우슴을품고 열분옷자락세치며 속살거리는 서늘한바람과함께 이명랑한날에 맛당한 건강에빗나는 근대녀성의 미력이필요합니다!

가정의화락은 여러분의 깃븐얼골과 어련아해의환성으로 행복의 매실이열며 조국은어엿븐한동의 매실 재룽부리는 하나의『보배』로서 한차게 일어스게됨니다 만일 여련분이 남모르게 명미로 고룽을바드시거나 가정의정은 두더우나 『자북』업는설움으로 쓸쓸한세월을 보내시고게시다면 이환희의녀름는 애달푼한숨으로 하로날을 보내게되며 웃업는애원의 호소의밤을맛게될것입니다 그는대부분의녀성이 가지고 게신『부인병』때문이며 또한 순량한녀성의미덕으로 엇밧게내지안는폐단으로 모두를 만성(慢性)으로 맨드는고 고룽을참아쓰라린 세월을보내시는이가 얼마나만흡니까! 부부시하에게신 여러분! 줄가하여 시부모 남편시중에골몰하시는 여러분중에 이런증세로 고룽을 바드시는분이아니게십니가?

◇두통 상기 현기가심한분
◇월경이 고르지 못한분
◇대하증(소위냉증)이잇는분
◇허리와 아래배가 압흔분
◇수족이냉한분
◇가슴이 두군거리고 숨찬분
◇혈색이납부고정미가급한분
◇월경이외에자궁출혈하는분
◇국부가붓고 가렵고 압흔분
◇산전 산후 에쇠약하시는분
◇산요열(産褥熱)이잇는분
◇유산(流産)난산사산하는분
◇부부화합에 자미를 모르는분
◇건강이 보이고도 아해못배시는분

이런 증세가잇스시다면즉부인병의초기인것을증명하는것임으로 곳병근을잘살피시고 치료방법을강구하시여서 남과갓흔행복을어드시게노력하시는것이 모성애를가지신녀성의미덕이며 의무일것입니다!

즉 배란작용(排卵作用)이라하야 일정한기한을 두고(약한달)란소(卵巢)에서 란자(卵子)를배출하야 임신의 준비작용으로인하야 생기는 월경이불순하게될째에는 발서『부인병』의초기임을 증명하야 『대하증』도한이와함께병발하는 『보통잇거니하고 경시(輕視)하시지만 이것은자궁의염증(炎症)장해염(障害炎)등으로부터 생긴것이며 『대하물』이 가진산성(酸性)아루카리성의유독소(有毒素) 때문에정충(精虫)의상향작용(上向作用)을방해하며 란소의발육을 불완전케하야 포태기능을 불능케함으로 녀성에게는 등한시못할대적입니다 그럼으로 병세를아시는것은 치료에한거름 밧분것임으로 여러분은 그원인을잘살피시며 주저마시고 하로밧비치료방책을 차즈시와 적절한방법을취하시기 바람니다

엇더케 손쉽게 집에서곳칠수잇나

하절(夏節)은 일년중 제일병이심하게되는때임으로 특히녀성의위생과건강에는주위하여야하며 장마개구리울때가되면 부인병의고통은더욱늣기게됨니다 잠복되엿든 몹시두통과현기가 심해질것입니다 또한염에젓은몸에 소리칠만큼음식가나는대하증의고룽에는 몸약한란을 더욱늣기게됨으로 중세가되시기 전에 하로밧비 치료하셔야 되겟스나 그것에는 조혼적당한 약과상당한 조청이필요하나 무엇보다도 그환자자신의 『곳낫겟다』는굿든결심이필요합니다 또그사람의 체질에따라 치료법도다르며 또질파풍속생활 습관에따라 몸성질조직도 다를것임니다 그러면 엇더케집에서 손쉬게간단히곳칠수잇슬가? 일일히 남에게몸을 보이지도안코 시간과고룽이심한 수술을안코라도 곳치는수는 업슬것인가? 이것에는 두말업시 부인병약의권위인 『명지모』와 『대하중묘』외부로 부터곳치는 『오기나구』를자신잇게추천합니다 『명지모』는 항한약의 진미만조합하야 동양사람의 체질에맛도록맨든것이며 더욱이 우리조선부인의 체질과음식과습관에 적당한정분을가진약임니다 『명지모』의영효에대하야는더말할것도업겟지만 三浦、下山、福士、田中、伊藤外十大博士의실험증명이래로세상에퍼진지三十餘年동안에 고질의부인병이 전쾌되시여 귀동자를어드신분 수의고통에서벗서나병을 나신분 자궁병의 고통을이즈시고 부부모의 건강과태아의 건전을위한 실령념이되오며 또한녀성의미용의회생구세주가됨니다 명지모를시복하여보시면 곳것타나는 약효와 복약후에 쓰듯해지는 팔다리회색 돈은 얼굴압풀이 개이여가는데 히 탄복아니할수업겟습니다 『명지모』에는경증(輕症)에쓰는 보통명지모(普通命之母)(六日分一圓、十三日分二圓、二十日分三圓)와 자복업는분 또는 중증(重症)의병세에 따라각호별로된가감명지모(加減命之母)(一週分一圓八十錢、二週分三圓五十錢、三週分五圓)이잇스며 『대하중묘』는 곳개이게하며 외부로곳치는 『오기나구』에도경증용(八日分一圓、十七日分二圓、廿七日分三圓)과중증용『본방오기나구』(七日分二圓、十日分三圓、廿日分五圓)의별이잇스며 送料는 四十二錢이온데 열메익을수를 하실여러분은 조금도주저마시고 하로밧비 東京市京橋區八丁堀三ノ十三藥房(振替口座東京五〇五〇番)에주문하시면 대금인환으로도 송약해드립니다

記事參照

조선의학부(醫學部)의사명

본방에는 특히 『조선부인』의문부』가잇서 조선국문으로 자세히병세를 통지하시면 각권문의사가담당하야 일일히 대답하며최선의 치료방법을 알니워드림니다 약을쓰시든지 아니쓰시든지 그런염려마시고 여러분의가정의원이라고생각하시고 문의하시사 권쾌의길을 차즈시기바람니다 또이記事를 朝鮮日報에서 보엇다고 하시고주문하시면 어느가정이라도 꼭한권식 엇서야할 위생지식서류(부인병심득서)(八十頁)와 男便되시는분이꼭보서야할 위생지식서류를 進呈합니다 『명지모』『오기나구』의 實驗感謝狀사진은 平北碧潼郡碧潼面上端에 사시는 장지용씨의 부인과아드님이온데 다년의 부인병으로자복업슴을신세타령 하시다가 『명지모』와『오기나구』를 병용하시여 귀동자를 어드셧습니다 그것뿐만 여러분과갓치나누시기를바람니다

할아서보아야할
無代進呈
가정의학서류
중권의학박사저술
부인병심득서
조선국문

日光浴에對하야 日光이란무엇인가

우리有機體와는무슨關係

醫學博士 白麟濟 (一)

一、日光浴이란 무엇? 그目的은?

日光浴을 醫學的말로 解釋하면 日光療法이란意味를가집니다 即病狀態의 治療를目的하야 裸身에 直射日光을쏘여日光線中에잇는 治療作用을바다 病을 낫게하는一方法이외다 그러나 **朝鮮日報社** 에서 하는水泳日光浴大會는 勿論病者治療를 目的하는日光療法이아니오 身體를鍛鍊하는狹意의 保健即醫學語로말하야 疾病豫防의目的으로하는 日光浴인줄압니다 水泳이라든가 海水浴과가티 그렴으로 日光浴의目的은海水浴이나水泳과가티 身體鍛鍊을目的으로하는것과 狹意의保健手段으로하는것과 虛弱한體質을健康케하기病狀態로잇는이가 이病을治療하기 爲하야 注射나 **服藥**을하는셈으로 治療法으로하는것과 두가지 目的이 잇는것을 알아주십시요 日光線의 治病作用은 能히 虛弱을 健康으로 病狀態를治癒로引導하는 優秀한 手段이되나니 그廉價, 便利함과 그神妙無比함이 얼마나 우리에게福音이되며 더구나 現代醫學이 다른如何한手段으로도 好結果를 엇지 못하는 몃가지病에 對하야稀히 可觀할效果를 나타내는點에 잇서서얼마나 偉大한 寶物인가는 切實히 늣기는바외다 多幸이우리나라 氣候와 日光線의豐富適宜한 **天惠** 는 實로世界에冠할여러가지 優秀한點을가지고 잇나니 新聞社나 醫界에서勝을大히하야써 大衆에게紹介함이意義 甚大한것인줄압니다 이와갓티 日光浴이 治病의妙作用이 잇서治療手段으로도 優秀한 것인즉水泳 海水浴과如히 身體鍛鍊의 手段으로서優秀한것은 말할것도업습니다맛당히 國民保健은 國家의施設로서 完全한利用을하야만 할것이오 社會의責任으로써 民衆에게 **徹底** 케하여야 할것이외다

二、日光의分解 日光光線과氣象 朝鮮이日光浴에最適한所以

太陽에서는 實로多數한波長을가진여러가지 放射線이나옵니다 이數만은放射線이 太陽을떠나無限에갓가운長距離를지나맛츰내 地球에到達되는동안에大部分의 長波長或은短波長의放射線은 吸收遮斷되고 우리地球에 完全히 到達되는것이우리가 太陽光線이라고認識할수잇는몃가지波長을 가진放射線에 不過하나니 이제**三菱** 硝子로써 太陽光線을分解하야보면 赤,橙,黃,綠,靑,藍,紫의七色이 順次로 낫타나吾人의眼裏에 即視神經에色으로써 認識되는七色으로 分解됨을보나니 이것이 物理學上所謂 太陽「스펙트름」이라는것이외다 이七色는赤線이波長이最長하야 約七六〇의미리미그론 次次짧려저서紫線에이르러 그波長이 約四〇〇미리미크론이됩니다 이보다 波長이 더길거나 더짧은放射線는 吾의肉眼에 色으로認識되지못하는放射線이니 實狀 **太陽光線** 에도이 七種有色光線以外에 赤線보다若干波長이길은 大端히 熱을放射하는 赤外線 一名熱線이라는것이 赤線갓가히잇고 또紫線보다 波長이더짧은 甚히强力한化學作用을니르키는 紫外線一名化學線이라는것이 紫線갓가히 잇서 以上七色線과 合하야 地球에到達되는 太陽光線의 全體가됩니다 이赤外線과化學線은 肉眼에色線으로 認識되지 안는線이나 實驗的으로 赤線갓가히 寒暖計를노아그熱度가 올라가는것 **紫線** 갓가히 寫眞乾板을노아 곳感光하는것으로보아 容易確實히 알수가잇는것입니다 太陽光線의 뜨거운것이赤外線의作用이오 太陽光線이寫眞乾板을變케 한다든가 또다른 여러가지化學作用을하는것은 主로 紫線及紫外線의作用입니다 治病作用을 가진放射線은 이中에서도 主로 紫外線即化學線이오 赤外線即熱線이 또한一部의作用을가지고잇습니다 그런데 紫外線은波長이짧음으로 太陽에서 **放射** 되여 地球에 到達하는동안에 밟서 大部分이 吸收 消失되고 그一部分이 겨우地球에 오나니 그吸收하는 主要한 原因이 地球를싸고잇는 空氣層안에잇습니다 太陽에서 地球外지 멀리멀리가지고온것을 最後에와서 그만吸收되여버리는것이 원통하다면 원통하외다 그러나만약 이地球表面에 空氣層이 이잇서 太陽에서오는 여러가지短波長의 放射線을吸收해주지 아니하얏든들 人類는 地上의 모ー든生物은 强烈한化學線의作用으로 到底히 生을 **持保** 치 못하얏슬것이외다 (紫外線보다도 短波長인 極히强力인放射線이 太陽에서는만이放射되나 波長이 써클수록 여러가지 介在體로말미아마吸收되기가 쉽습니다) 地球表面에 아주갓가히오면 水蒸氣(雲霧)塵埃 煙煤等으로 말미아마 一層더 吸收되고 말게되나니 赤外線갓치 吸收가困難한放射線外지 雲,霧,塵埃에는吸收되고 마는것을보면 紫外線은 그만全部가 吸收되고말것입니다 **日光療法** 을하는데는 紫外線量이 第一만히 오는데서 해야 效果가 만은것인고로氣象과 場所가크게 問題가되는것이외다

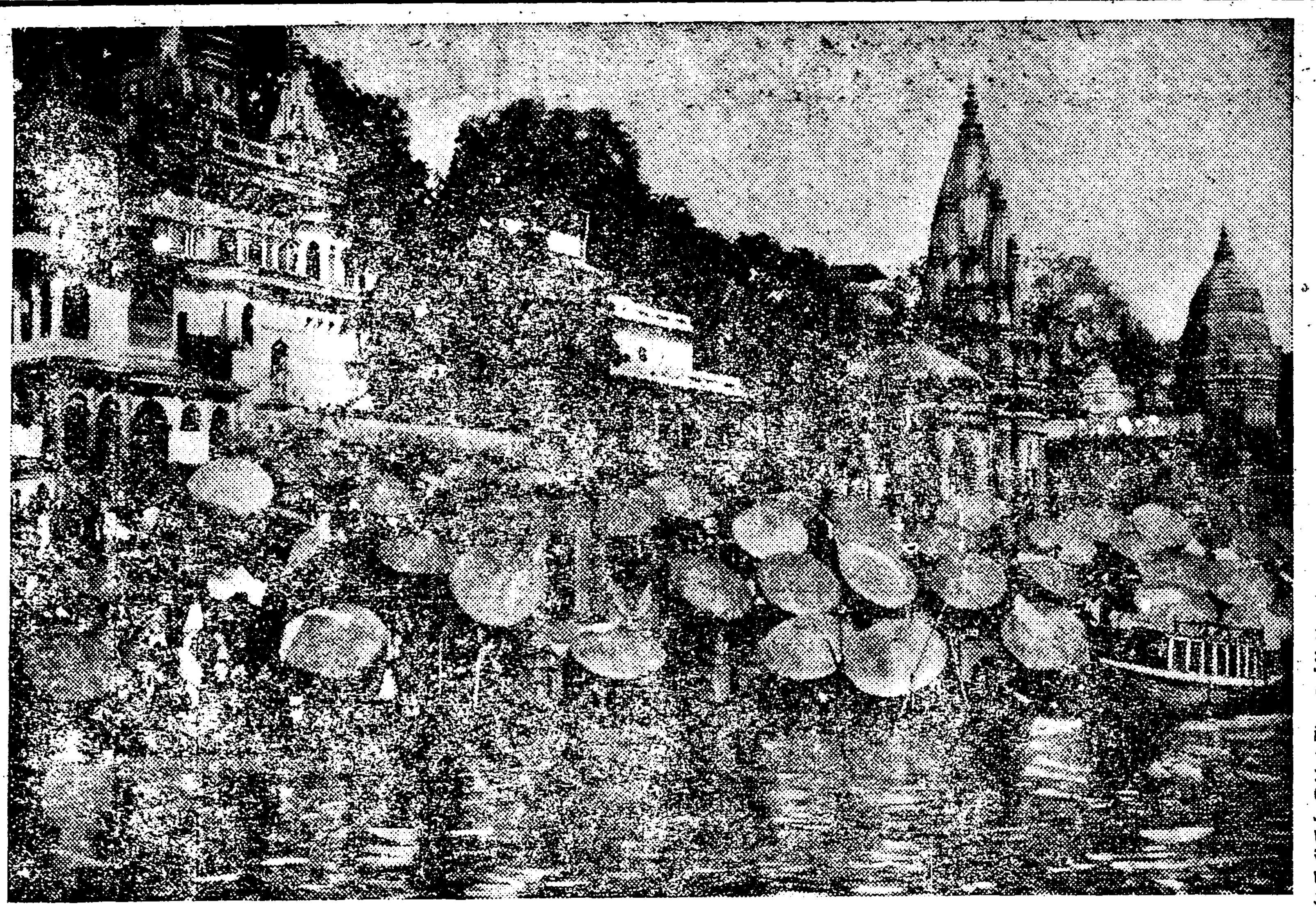
◇日光의나라印度의恒河畔에서巡禮群이心身을降化하는光景

『땀』의生理學

땀이뭇엇인가 무슨새닭으로나나

醫學博士 朴昌薰

땀의성분(成分) 주성분(主成分)은수분(水分)이오그외에 천분의이(〇、二%) 의염분(鹽分)과 천분의일(〇、一%)의뇨소(尿素)와 미량(微量)의뇨성분(尿成分)으로 집성(集成)되엿다

땀의분량(分量) 땀의이십사시간동안의 평균배설량(平均排泄量)은 톄중(體重)천그람(一瓩)에대하야 십분의일그람(一〇瓦)이다

땀의작용(作用) 땀은톄온조절작용(體溫調節作用)과신장기능대상작용(腎臟機能代償作用)의두가지중요작용을 하는고로 만약사람의몸에땀나는구녕(汗孔)이 한아도업다하면 그사람은 도저히생존하지못할것이다

데일데는조절작용 무병한사람의톄온은 평균삼십륙도사부(三十六度四分)내지삼십칠도(三十七度)가되나니이것을평온(平溫)이라불으는것이다 만약톄온이이보다놉흘때에는 발열(發熱)이라하고 반대로나줄때에는 체온강하(體溫降下)라하야 두가지다병적(病的)으로 그사람이신병이발생되는것이다 우리가섭취(攝取)한음식물(飲食物)은체내(體內)에서 연소(燃燒)되야 부절(不絕)히 체열(體熱)을맨드러 평온을계속히라하는것이나 이러한것을 그러하게 되지못하도록조절하는것이 땀이다 즉 땀이나는걸노 인하야 체내의열을 체외(體外)로 발산식히여평온을 보존(保存)하는 것이다 일긔가 더운때에는 식후(食後)운동시(運動時)에는 체열발생이 발산이곤란하고 왕성(旺盛)함으로 이러한때에 땀이더욱만히나는것은 이것을조절하라고 하자는것이오 이와반대로치운때에는외긔(外氣)에비하야체열발생아모조록그발산을 들식히기위하야땀이안나는것입니다 우리들의사(醫師)가 감긔(感冒)든사람에게 발한제(發汗劑)를내복(內服)식히는것은 땀을만히나게하야 발열을업새자는것입니다 또한발열환자(發熱患者)가변한간몸이식을때에 땀이만히나는것도 곳리해하기쉬운일이다

제이 신상긔능대상작용 사람이섭취한 음식물은소화긔(消化器)에드러가 소화된후에 혈액(血液)속으로흡수(吸收)되여서 우리네의신체를도와준후(소위장양이된후)에 다시못쓸성분 즉로폐물(老廢物)이되여서 소변(小便)으로나오는것이다 그러한즉소변은사람몸에아모소용업는 로폐물뿐만아니라 이것이 오랫동안모혀잇다하면도리어해가되여 독물작용(毒物作用)을이르키나니 이가티 유해무익(有害無益)한소변이 생기는곳은 콩팟즉신장(腎臟)이다 그러나로폐물이소변으로만나오는것이아니라 땀으로도나오나니 소변과땀은 접질이나또는 성분에잇서서지극히밀접한관계를매즌것이다 그러한고로여름과갓치더운때에땀이만히나면 소변의분량(分量)이나또는회수(回數)가 주는것이오 겨울과갓치 치운때에는 땀이잘안이나는고로 소변이 리치를리용하야 의사는 신장병환자가 소변이 잘나오지안이할때에는 발한제로 땀을나게하야 독물을 피부외(皮膚外)로 배설식히는일이잇다

日光浴과海水浴이 皮膚에何影響

醫學博士 吳元錫

日光浴과海水浴의 一般的効能에對하야는 紙面關係로 不可不省略하고 다만 皮膚에關한事項에對하야만 簡單히陳述하겟습니다

第一 海水浴을 繼續하면 첫재로 皮膚에色素가沈着하야 皮膚의外界諸種變化에對한抵抗力이增加됨이通常이니 이것은 다시말할것도업시 **日光** 의影響입니다 (色素란 것은 皮膚와毛髮內에생기는黑色小粒 即 피그멘트란것이다 皮膚가 日光의紫外光에對하는自衛的으로이 **色素** 를沈着식히는것이니어느個生理的過程은 夏節에 어느個人에게든지 이러나는 것이요 特히 熱帶地方民族의皮膚가暗黑에기우러지는것도 이外닭이다 또 우리蒙古族愛兒의 **臀部** 에『三神이볼기작쌔린자국』이란 프르둥둥한자취를 人類學者들은『蒙古族班點』이라고 부른다ー編輯者의 附言) 그러나 **注意** 할것은 만일海水浴初日부터長時間持續하야 日光에皮膚를曝露하면 所謂『日光性紅斑』을惹起하야 灼熱感乃至疼痛을感覺하게되고 그程度가甚한境遇에는 **火傷** 을이리켜 紅斑面上에大小水疱가지發生하는事例가잇다 海水浴을시작할때는 即初期에는 水泳時間을極히短縮히하고 漸次 皮膚에色素가沈着하야 **黑變** 함을따라 時間을延長하면 나중에는 아무리長時間동안 日光에曝露되여도 위에말한症勢를 이르키지안습니다 本來부터 皮膚가弱한사람은 **特別** 히注意할必要가잇습니다 海水浴이나 日光浴으로 皮膚가만히鍛鍊된사람에게는 皮膚病發生에對하야 抵抗力이强大하나 皮膚病 特히 **瘙痒** 性皮膚發疹이잇는사람에게는 日光浴이나 海水浴에 단순히效能만업슬뿐아니라 도리혀 瘙痒症을 增加식히고 發疹이蔓延할 **念慮** 가만습니다 이러한素質이잇는사람은 차라리 淸凉한 高山地方으로 轉地함이조흘것입니다

[illegible] **効果** 를가젓습니다 첫재로 海水浴은 우리身體에이러한鍛鍊的効果를 일으킵니다 即淸凉海水에 身體를잠그면 **皮膚** 表面에갓가운血管은收縮하고 血液은內臟方面에集中합니다 그러나몸밧그로나아가면血管이 다시넓어지며 血液이皮膚로오게됩니다 또 **冷浴** 에鍛鍊된皮膚는 寒暑의差異에對하는 抵抗力이發展되여서 嚴冬에도감긔들지안케됩니다 둘재로 海水面에 日光이反射하면 **紫外線** 이만허서 皮膚는速히셔러지고 짜라서 皮膚의抵抗力이만허집니다 셋재로 密度가노픈海水의壓力外닭에 呼吸運動이 激烈하여지고 心身의 **疲勞** 가迅速해지서 空氣呼吸入이充分치못하게되며 皮膚血管의收縮으로 心臟의勞働이過多하여지서 睡眠이充分하여집니다 넷재로 全身의 **筋肉** 이 均等히鍛鍊됩니다 다섯재로 心理的効果라고할만한것은 廣闊한海上에서 참으로 내힌것愉快하고活潑한 **運動** 을하게되여서한편으로는 有機體의活力을 增進식히는同時에 다른편으로 물에對하여도大膽하게합니다 水泳은 그다지 빗산運動도아님으로 어느 **階級** 에든지 可能할것입니다 또 海運業이發達되여서海上生活이느러가는 現代에잇서서는 水泳이 더군다나必要한 技術입니다 다음에 **注意** 하여둘것은 위선海水가귀에드러가지안토록 注意할것입니다 中耳炎이 頻繁히이러나서 고생들을 하게됩니다 食後食前에는 먼저 얼마쯤 **運動** 한후에 물에드러가야합니다 그러지아느면 물속에서 腦貧血이나痙攣을 이리킴니다 물에드러가기전에 무엇보다도 얼마동안 **體操** 를해서 血液의循環을旺盛히할것입니다

海水의成分과 海水浴의價値

醫學博士 鄭求忠

바다물이 무엇을包含하엿스며 海水浴이 엇재 衛生的價値를 가지는냐함은 醫學上問題로써 不可不 **醫學的** 으로取扱할수밧게업습니다 아시는바와가티 海水는鹽分을多量으로包含하야 그맛이매다하옵니다 그三、五%는다 **鹽分** 입니다 무엇보다도ー크롤나트리움(소금)이만코 그다음은 炭酸鹽類와간수(苦汁)이包含되여잇습니다 그밧게도 여러가지種類의成分이만흐나 그主要成分은 鹽類입니다 그외다에 **海水** 는무겁고 따러서 水泳할때 身體도 잘떠잇게되고 皮膚를 부드럽게합니다 海上에는 空氣도良好합니다 **海上** 空氣는오존(濃厚酸素)이豐富하며 먼지가적고 廣闊한周圍에서流動이잘되여서 淸凉하고爽快합니다 陸上空氣보다는 衛生上價値가만허서 病者에게뿐만아니라 **健康** 한사람에게도 대단히有益합니다 水泳이얼마나 큰生存競爭의 여기더 價値를가진것이라함은 말할것도업거니와 海水浴은서

七月十六日 (日曜) (波長四九二米)

今日프로그람發表

◇正午 時報
◇午後〇時五分 氣象通報
◇同〇時三〇分 뉴ー스
◇同〇時五〇分 俗謠
一、遊山歌 二、제비가 三、小春香歌 四、노래가락 李蓮玉 李正云
◇同一時二〇分 (A)現代音樂 鳥瞰(六)

伊太利音樂 夜曲 가씨라作曲
가、行進曲 나、베누엣트 다、夜想曲 라、가봇트 마、가바티나 바、終曲
解說 深井史郞 크파리엘 辻井富造 뫼、곳트 長妻淸太郞 흐낭젯트 坂本朝六 바이올린 日比野愛次 철로 橘常定
◇同六時 (A)管絃樂
一、喜歌劇「天國과地獄」序曲 …옷펜밧크作曲
二、月舞曲「波濤를넘어서」 로ー사스作曲
三、사보이人의종…라모ー데作曲
四、行進曲「鶴頂鷲의깃발아래서」 바ー그나ー作曲
東京라듸오오ー케스트라 指揮 篠原正雄
◇同六時二五分 修養講話 神의觀念에對하야 梨化女專教授 金仁泳
◇同十時 뉴ー스 天氣豫報
◇同七時三〇分 唱劇調
一、短歌 鼎卓天運 二、唱劇調 赤壁歌中寂士曰 朱蘭香 鼓手 池龍九
◇同八時 流行歌
一、아리랑世上 金基鉉作曲
二、서울에아가씨 李月波作曲
三、눈오는밤 金仁湜作曲
四、나루에어둠올때 金基鉉作曲
五、나나난실 李月波作曲
六、헐어진옛城 金基鉉作曲
七、에ー놀아보자 李月波作曲
피아노 金、鮮英
◇同八時三〇分 關山戎馬와俗謠 바이올린 徐永德 피아노 白波
一、關山戎馬 二、愁心歌 三、역금 四、寧邊歌 灘錦紅
◇同九時 철로獨奏와피아노트리오
一、철로獨奏
가、夜想曲 멘델스존作曲
나、프로와메리이 슈만作曲
다、메누엣트 베ー토벤作曲
二、피아노트리오
람메르무ー아의루치아 도니제티作曲
바이올린 郭正淳 첼로 郭正善 피아노 崔聖斗
◇同九時三〇分 (A)時報 氣象通報 뉴ー스 翌日프로그람發表
◇同九時四五分 滿洲로부터中繼

◇第一放送順序

七月十六日 (日曜) (波長三三三米)

▲〇時五〇分 滿洲より ▲二時五分(A)ラヂオレヴユー ▲六時(A)管絃楽 東京ラヂオ・オーケストラ ▲六時二五分 講演 ▲七時三〇分(A)舞臺劇 ▲八時四〇分(A)歌謠曲 ▲九時(A)長唄

修養講座 (午後六時二十五分)

神의觀念에對하야 梨專教授 金仁泳

一、神觀의變遷에對하야
(一)多神教 1、自然崇拜 2、人間崇拜
(二)一神教 1、理神論 2、汎神論 3、有神論
二、神의存在에對한證據
(一)自然界를通하야
(二)宇宙의秩序를보아서
(三)宇宙의目的을보아서
(四)宇宙의發展을보아서
(五)人의宗教性을보아서
三、神人間의關係
(一)親子의關係

◇明日順序◇

七月十七日 (月曜) (波長四九二米)

▲午前一一時五〇分 氣象通報 料理法 日用品市勢 京城府廳發表 ▲正午 時報 今日프로그람發表 ▲午後〇時五分 唱劇調 崔素玉 鼓手韓成俊 ▲同〇時四〇分 뉴ー스 ▲同二時 趣味講座 바다이야기(二) 權悳奎 ▲同四時 뉴ー스 職業紹介事項 ▲同六時 唱歌劇 孝昌公立普通學校兒童 指揮趙元鎬 ▲同六時二五分 라듸오學校 天幕生活하는法(一) 李亨雨 ▲同七時 뉴ー스 天氣豫報 ▲同七時三〇分 講演 慶南水災地를보고와서 李鍾模 ▲同八時 楊琴과大芩 楊琴金相淳 大芩金永根 ▲同八時三〇分 連續古談 陰影의將軍(二) 朴寅成 ▲同九時 (B)混聲合唱 코ー라・나이와 指揮須藤五朗 ▲同九時三〇分 (A)時報 氣象通報 뉴ー스 翌日프로그람發表

人形의 집을나와서 (노라의後日譚)

【49】 萊萬植作 吉鎭燮畫

새로운첫거름 (七)

제안에는 돗지못하든 이상한소리를 조차 들어온것인데 전날에 보든그 『고흥색시』가 조화를 부리고 잇는것이 더욱 재미가잇서서 기어들어온것이다 구경군들은 그엇슬에 모다 달어나 바렷다…… 그는 손으로 풍금을 가르키며 헤ー헤ー하고 웃는다 그런소리를 더내여보라는칭인듯십다 그러나 노ー라는몸이 떨니고 정신이업다 그러자 이 처입자에게는노ー상적의를 가젓듯지 효경이 가그를 예밀볼듯이 버르면서 웨친다

『할머니ー』
『웨 그러느냐』
누어서하는대답소리다
『옵바좀 보우』
『원 저놈이 또들어왓구나』
노인이 쿵쿵 건너왓다 노ー라는 그대도록 무서워하는것이 미안하여 안색을 바로잡으려고 애를썻다
『이놈 무얼하려 들어왓느냐
그러나 노인의 소리는 결코노하지는 아니하엿다
『힝ー 저거 저거……』
병신은 풍금을 연해가르킨다
『선생님 거 소리좀 한마듸내어 들녀주시요……병신이라도 이상스럽긴 조아서』
노인은 노ー라에게 간청하게 청을한다
노ー라는 불쾌하엿스나 마지못하여 아모러케나 키ー를눌러 소리를 내엿다 맛침 사랑에서 그의 시중을 들어주는듯한 젊은 하인이 들어와서 청업자를둘너업엇다
아니 업혀가라고 힝힝 울며 하인의 머리ㅆ동이를 쥐어흔든다
로인은 미안하다는 말도업시 안방으로 건너가바린다
노ー라는 압흐로 그 병신이 아모리하여도 말정을 텔것가려서 마음한구석에 불안이 자리를잡엇다
이날은 아모것도 버키지아니하여 웬만큼 학과를 맛치고 오정때에 그집을나왓다 시각이 밥부게 몸은 명랑쾌하엿기 때문이라고 노ー라는 스사로 해석하나 엇진지 그런해석만으로는 마음이 흡족치가 아니하엿다 악가 그림을 당하는 때와는 딴이로 마음은 맛치 손아귀에 꽉 쥐인 세사(細砂)가 손가락 사이로 빗그러저 나가듯이 진정할수가업시 여러갈내로 헤여젓다 그놈을ー그러케 헤여지는마음을ー두려운 헌집에다 꼭꼭 싸서 어느구석에나 너어두엇스면 십헛다
노ー라는 동십자각 압해서 집으로 옥나갈가하고 주저하다가 음직한 하안이 맘에나 키지 아니하여 그대로 혜경이를 차저갓다 이사하든날 갓다고는 처음이다
『지금필수동거 오우?』
혜경이는 노ー라와갓티 벗드려또이는 마루끈에 걸처 안즈면서 못는다
『응』
『어쐬 이러케 실흠이엽서? 응? 아이들이 또 보구십허서?』
노ー라는 고개를 쓰덕거렷다 실상은 그런줄을몰낫지만 말을듯고 보니 아이들이 또보고 십흔것이다
『그런데참……내가 그러찬해두 오늘저녁좀 갈려구 햇는데』
『왜?』
노ー라의 가삼은청글하엿다 아이들 이약이가난닷헤 혜경이의 말하는양이아모리하여도 심상치 아니한때문이다

하여간다 말속하게 볼웃으로차린 어린커녀들이 불에 홍조를띄우고 재재거리며 웃고 지나간다 활활 열어제친 컨차창으로 도봉이 굽어다 보이는듯하다 수양버들이 한창제철이다 우아래를 하얏케 차린 엘집 젊은안악네가 한 파라솔를 가볍게 들고지나가는것이 신선가려보인다 모ー든것이 명랑하고 양기롭것만 노ー라의 긔분만은아예 칭올하여 이마살이 펴지지를 아니하엿다 그것은 악가 그 병신때문에 놀내고 노인의 래도가불

朝鮮農業論 (五二)

◇土地利用과農業經濟의研究

李勳求

朝鮮農村經濟에미치는 蠶業의影響이 엇더한가를 보기爲하야 엇을수잇는 統計를解剖分析하고 爲先第一着으로 栽桑의現況에對하야 調查檢索하여 보겟다 官府統計에 依據하여 보면 下表에記述하는바와갓다

第三十一表 五個年平均栽桑面積表

年次	本面積 町步	推算面積 町	計 町	山桑推算面積 町
一九二六―一九三〇	九、五一六	一四、五〇〇	二四、〇一六	四、七一二
一九二一―一九二五	一三、〇三〇	一一、〇四〇	二四、〇七六	四、七八九
一九一六―一九二〇	二三、九三七	四〇、一〇二	六四、〇三九	五、〇一五
一九一二	二八、〇三八	五一、〇三六	七九、〇七四	三、九四六

注 根據 朝總刊行(農業統計表) 昭和六年度 五五頁

上揭表로조처보면 桑園面積은 過去十六年間에 約三倍로 增加되엿다 이것이 왜그러케 되엿는가는 理由는 明 桑葉需要數이 增加되기때문이요 또 桑葉需要數의 增加는 養蠶하는 農家戶數가만하여진까닭일것이다 그러므로 지금다시五個年平均養蠶戶數를 檢索하기로한다

第三十二表 五個年平均養蠶戶數及産繭量表

年次	春蠶 戶數	春蠶 産繭量	夏秋蠶 戶數	夏秋蠶 産繭量	計 戶數	計 産繭量	價額 千圓
一九二六―一九三〇	[illegible]	[illegible]	[illegible]	[illegible]	[illegible]	[illegible]	[illegible]
一九二一―一九二五	[illegible]	[illegible]	[illegible]	[illegible]	[illegible]	[illegible]	[illegible]
一九一六―一九二〇	[illegible]	[illegible]	[illegible]	[illegible]	[illegible]	[illegible]	[illegible]
一九一二	[illegible]	[illegible]	[illegible]	[illegible]	[illegible]	[illegible]	[illegible]

註 根據同上 五五―五六頁

上記表에依하야보면 朝鮮繭産額은 過十六年間에 約四倍弱이 增加되고 또價額은 約三倍弱이 增加된것을 알수잇다 그러나 每戶平均産繭量이라든지 또는每戶當價額은 알수가업다 그理由는 春蠶을치는農家가 夏秋蠶을 重複하여치기도 함으로 結局上記表中의數字로 그것을求하여본다고 할지라도 結局無意味한것인까닭이다 엇재던 貧弱한 朝鮮農家의 經濟임으로 年總額이 八百萬圓乃至九百萬圓이라면 그것은 莫大한影響을 朝鮮農村經濟에밋치는것으로 繭價의高低가 蠶業生産物의價格의 高下는 直接으로 그影響을 農家經濟에 波及식히는것이 疑心할수업는 事實이다

栽桑面積과 蠶業生産物의數量과 및價額間에 直接相關的現象이잇는것은 億測으로도 알수잇거니와 上記二表로보면 더욱그것이 事實로證明이되는것을 알수가잇다 五個年平均 桑樹의反當收穫高는 그價格으로보아서 相當히 큰것이것도 上記二表로알수가잇는것이다

水害救濟熱의勃興

水災同胞爲하야 在外同胞活動

奉天서도救濟會組織 『한술의조밥이라도나누자』

【奉天】 고국령남지방수재로 인하야 수만동포가 긔한과질병으로 신음한다는 처참한소식이 신문지상으로통하야 멀리 만주에까지 전하게되자 재봉수천동포들은 동정의눈물을 금할수업스며 더욱이만주사변이래 황막한 이국의들에서 사선에 허매이든 수만의 재만피란동포가 고국형제들의 피끌는구제로 살어낫스니만치 우리들의 생활이아모리 곤란하다하드라도 이번 재란만은 방관할수업서 우리의한술조밥을 쟐반난호와서라도 고국안 재란동포를 구제하고저 지난십삼일밤팔시에 당지 보통학교내에 유지이십여인이 회합하야대책을 강구하든바 위선구제회를 조직하엿고 니여 위원십팔인을 선정하야 구제금모집에 착수하게하엿는데 선정된 위원은다음과갓다

◇委員 林漢龍 池錫模 金炳泰 崔士霖 朴準秉 金鳳恒 田鶴賢 金信根 金三民 李定根 金秉甲 洪淳文 朴承薰 趙順九 鄭基炯 李東浩 李憲 田丙宅

委員會即席에서 七十餘圓募集

그리고 위원회에서는 십오일부터 구제금모집에 착수하기로되엿는데 몬저수재진상보고를 인쇄하야 전시민에게 배포한후각구역을 분할하야 모집하기로되엿스며 위원당석에 참석한구제회회원에게 모집한결과 칠십삼원에 달하엿는바 그씨명급금액은다음과갓다

金贊亨 李應圭 鄭基炯各十圓 △池錫模 李憲 以上各五圓 △朴準秉 金三民 林漢龍 金炳泰 金炳甲 白俊英 鄭求駿各三圓 △崔士霖 趙榮漢 金信根 田丙宅 各二圓 △田鶴賢 李東浩 金鳳恒 李定根各一圓

이상모집한금액은 십오일로부터 본월이십오일까지 모집된금액과 함께위선회에서 최선의방침으로 직접구제당국에 송금하기로되엿다고한다

水災同胞救濟 中學促成爲하야 小劇亞細亞의小公演

◇來廿二日撫順에서

【奉天】 오랫동안 여러가지 사정으로인하야 침묵을 직히고 잇든 극단소극아세아(小劇亞細亞)에서는 남조선지방수재동포동정금모집과 만주조선인 중등학교 촉성운동후원하는 목적으로 오는이십이일밤에 무순(撫順)대중좌(大衆座)에서혁신뎨이회준비소공연(革新第二回準備小公演)의형식으로상연하리라는데 지금부터 동지들은준비에분주하며 일반의인긔도 비상함으로 대단히흥미를 가지고 보게되리라고한다

素人劇을開催 水害同胞救濟

安東縣青年會의主催

【安東縣】 령남수재로 인하야 삼만동포가 먹을것과 입을것을다일허버리고 도로에서 방황하고잇는 참상을 신문지의보도로알게된 안동현조선인청년회(安東縣朝鮮人青年會)에서는지난오일 회관에서 림시총회를열고 리재민구제책으로 일반에게서 동정금과 의복을구하기로 가결하고 익일회원과 간부는남조선수해 피해상황을상세히 인쇄한세라를 마침개시중인야시(夜市)에 산포하엿스며 동회오락부(娛樂部)에서는 십오일부터삼일간 안동극장에서 소인극을 개최하야 그순리익금전부를 피란동포에게 보내리라는바 당야입장료는 대인이십전 소인십전이라하며 구제의미로 만히입장하기를 바란다고한다

中部朝鮮一週 夏期納凉音樂

松都樂友會主催

【開城】 개성송도악우회(松都樂友會)에서는 금번하긔휴가를리용하야 중부조선순회 납량음악회(中部朝鮮巡廻納凉音樂會)를 개최하야주로황해방면의주요도시를순회하기로결정되여 수일전부터열심히연습을계속하든바 첫공연으로오는십팔일밤팔시반부터시내 중앙회관(中央會館)에서동회주최로 중앙、동아、조선 등삼지국후원하에 납량음악회를개최할 예정인바 제일회연주를마친 동악우회는 십구일개성을 출발하야각지로 등정할예정이라한다

◇巡廻都市 白川 延安 海州 九美浦 長淵 松禾 殷栗 安岳 信川 沙里院 新幕 南川 伊川 鐵原

◇樂士氏名 管絃樂指揮 趙士仁 피아노 朴順德 白瑝基 소프래노 林誠淑 方啓煥 테너― 吳鵬哲 崔圭英 바이올린 李弼斌

爆藥密賣買한 多數犯人檢擧

三名逃亡、五名逮捕

【大田】 중앙 광업주식 회사(中央鑛業株式會社)소유의천안군성거면천흥리(天興里)금광에 근무하는 리용구 박노상 박정화(李容求 朴魯相 朴丁和) 등은 금광에 잇슴을긔화로 다이나마이트일백십오개와 뢰관(雷管)일백십오개와도화선(導火線)일백십오개를 절취하야 권녕국 권경선(權寧國 田慶善) 등여러사람에게밀매한것이 발각되야 지난팔일에 천안경찰서에검거되야 방금엄중한 취조를밧고잇다

金津江에서 三歲兒溺死

【新上】 지난칠일오후세시경에 함남정평군금진강(咸南定平郡金津江)에서 금년세살먹이의 어린애가 익사하엿다 그아이는

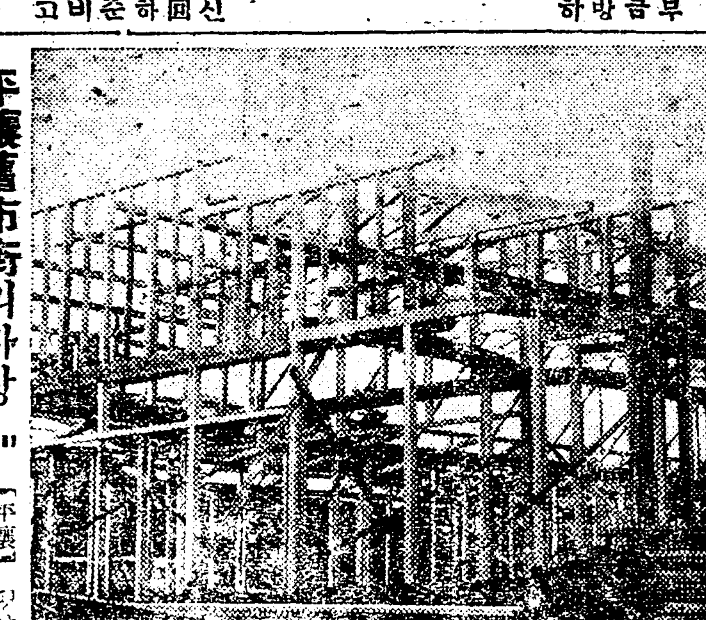

平壤舊市街의자랑 平安마―켓트起工

【平壤】 평양 구시가에또한가지 자랑이되는 『평안(平安)마―켓트』가 생기게되엿다 평양부내에는 일본사람의경영하는『마―켓트』는잇스나 조선사람의경영하는『마―켓트』는한곳도업서 구시가에살고잇는 조선사람으로서는 불편이 만튼중 금번 구시가의중앙인 서문통기업강습소터(機業講習所跡)에총공비 사만원을투입하여 주거겸용하는 양식건물의상점 사십호를건축하여 식료품(食料品)을 전문으로 구시가일반 시민에게 제공키로되엿다한다 그런데 김상현(金相賢)씨의 희생적경영으로 장래가크게긔대되는터인데 벌서공사가 반분가량진척되여잇다 압흐로공사를급속히 독려하여 느저도 팔월중순경에는 완전히영업을개시하기로되엿다 (寫眞―工事進行中의平安마―켓트)

良家處女싸렷다고 被害者가告訴

安邊署司法主任相對로

【安邊】 함남안변군청농회양잠녀지도원(咸南安邊郡廳農會養蠶女指導員) 류영희(劉永姬)(二〇)와안변군청녀급사(女給仕) 류영숙(劉永淑)(一七) 형제는안변경찰서사법주임(司法主任)박승규(朴承珪)씨를걸어독직죄(瀆職罪)로 지난십일함흥지방법원 원산지청검사분국(咸興地方法院元山檢事分局)에고소를 제긔하엿다는바그내용은 원고류영희류영숙형제가 지난사월밤 안변공회당에 개최되엿든 위생선전영화대회(衛生宣傳映畫大會)에서 어떤부인(박경부보의안해)과동석하여 구경하다가 어린아이 때문에 피차말성이되여 사소한말시비가잇섯는데 그이튼날 오후한시경에 안변경찰서 사법주임 박경부보가 군청에 소사를보내여 류영숙을불너감으로 형되는 류영희는 무슨일인가 알아보기위하야 사법실 문전에가서잇섯든바 권긔박경부보는 경관의 부인을모욕하엿다는 이유로 힐난하고때리고하다가 시말서를쓰라고함으로 황겁한중 그가식히는대로 시말서를 써주엇스나 도라와서생각하니 너무도 분하여서 결국고소를 제긔한것이라고하는데 그들의 말을들으면 대략아래와갓다

◇告訴人 劉永姬 談

경관의직분으로 자긔의안해와사소한 언쟁을햇다고 때리고차서 코피까지내이고 또시말서를씨우고 밧게말을 내면 유치식힌다고 위협함으로 너무도 분해서고소를 제긔한것입니다

라고 고소인유영희는 말하한다

◇被告訴人朴警部補談

밧게서 말들이만흔것은 직접간접으로 선동하는 사람이잇기때문이올시다 유영희 형제를 취조한사실은잇스나 지금은 그자세한이유를 말할수업습니다

라고박경부보는 말하고 잇스며 안변 경찰서은전(恩田)서장은 검사국에서 잘처리하겟지만 자긔도 다시 상세히 조사해보겟다고말하며 유영희의 진단서요구를 거절하엿다는 황공의(黃公醫)는 양편을말업시 중재식히라는의미로진단서써주기를 거절한것이라고말하고잇다

兩班辱햇다고 洞民을笞刑嚴治

被害者告訴로取調中

【德亭】 양반을 모욕 하얏다고 동민전부를 집합시기고 동민을시켜서 태형(笞刑)을 가하게한 사형(私刑)사건이잇다 양주군은현면상패리(楊州郡隱縣面上牌里)허유(許宥)(六二)는 동리정영(鄭英永)의 가족이 허술(許述)의처 리씨(李氏)(四〇)에게욕설을 한것을 분개하야 지난사일오후열시경에 동민전부를 자긔집에집합시기고 정영과 정씨의사위 리정인(李貞仁)(二二)을 불너다가 죽일것이로되 처음일이니 특히『볼귀』만 때린다고 동리김석진(金錫振)(三三)에게명령하야 곤봉(棍棒)으로 태형(笞刑)을 한것이라는데 피해자의 고소로 덕정주재소(德亭駐在所)에서는 관계자 전부를 소환하야방금취조중이라한다

清津府의第二期 施設工事起案

七十五萬餘圓豫算으로 明年부터三年間繼續

【清津】 본년도청진부(清津府)토목공사비는륙만원을증가하여수개의하수공사(下水工事)를이미 완료하엿스나 그것으로는아직도 완전을긔하기가 어렵고 또일방으로는 궁민을구제할목적으로 부당국은 새로칠십오만여원의 예산으로 부내각로면정리(府內各路面整理)와하수개수(下水改修)공사를삼년간게속사업으로 명년도부터 착수하라는바 부의재정으로는 좀곤란한까닭에 반액만은 국고보조를바드려고 총독부에 신청서류를작성하여 제출중이라고한다

年復膨大하는 清津港의府勢

【清津】 대도시의시설계획이 점차진행되여 가는청진은 호수(戶數)와 인구(人口)도 작년에 비하여 놀랄만치증가되엿다 이제부당국에서 조사한 본년륙월말현재를 작년륙월말 현재에비하면다음과갓다

本年六月末現在 總戶數八、二二〇 總人口三六、一七七
昨年六月末現在 總戶數七、八九九 總人口三五、一二〇
增加戶數 三三一 增加人口 一〇五七

마라손選手 金華榮君 十四日平壤着

【平壤】 『엇센조선』의건설을 목표로 동경―신의주간(東京―新義州間)의 장거리『마라손』을 결행하는 의긔남아 평양

원긔왕성하게 도중까지 환영하는 숭인상업(崇仁商業) 숭실중학(崇實中學)등륙상경기부원 십여명과 출영자전거대에게 호위되여 도착하엿다 관서체육회(關西體育會)가부른과 광성고보(光成高普) 숭인상업(崇仁商業) 숭중(崇中)등 륙상부원들과 다수한시민들은 도착되기 한시간전부터 본사지국압헤 겹겹히둘너서서 김군의도착을 기다리다가 본사기(本社旗)로 장식한 길을인도하는 자전거대가 시선에 들어올때부터 박수와환호성은 순영리 전폭을 진동식혓다

乃子毆打를含嫌 親友愛子打殺

信川에서생긴慘事

【安岳】 황해도신천군산천면천내리(黃海道信川郡山川面川內里)에사는 장연근(張淵根)(四〇)이란자는 자긔의아들을 한동리에잇는친구채도준(蔡道俊)의장남윤봉(允鳳)(一四)이가 때렷다는리유로 지난십이일 오전다섯시경 친구윤봉이가 동리오병준(吳炳俊)씨집다락(樓閣)에서 곤히잠자는것을보고달여들어 아래로 집어던저 떠러트린후 즉시 따라내려가서 긔절상태에잇는 그를무수히 란타하며목을 눌러 윤봉은결국지난십삼일오전열시경 안악읍내 창신의원(安岳邑內昌信醫院)에입원치료중이든바 오후여덜시경에 드되어절명되고 말엇다는데 윤봉의부친의말을들으면 윤봉이는 전긔장연근의아들과 싸운일도업다고한다

惡魔의술! 醉客無慘轢死

咸鏡線端川驛附近에서

【端川】 지난십일일새벽네시 이십오분함경선(咸鏡線)특급렬차가 오몽리(吾夢里)와 단천을 통과할지음 술이취하야 정신업시레―루에쓰러저누엇다가 무참히치여 죽은사람이 잇섯는데 마침명한이 밧에떠러진것을 보고 알게된바그는 동군하다면백자동(同郡何多面栢子洞)에거주하는 최석남(崔錫南)으로 읍에들어와서 늣도록 술을마시고백자동으로돌아가다가그와가티무참히죽은것이라 한다

細窮民과乞食 全郡民의三八%

人口는二萬四千 ◇楊平郡의飢餓相

【楊平】 경긔도양평군은예로부터 빈군이라고할만치 일반의생활상태가 극빈치는 안엇는데 십여년이래로 조수와가튼 자본주의의 습래로말미암아 운명적으로 군민의경제는 나날이말너가서 극도거렬의 생활을여지업시당하는 참담한생활을 하는사람의수효가 급속히증가되고 잇는현상으로 조사한바에 의하면초근목피로 연명하는궁민과 세민걸식의 수는 무려전군민수효의 삼할팔분이나 점령하고잇는데 세민삼천사백륙십사호 궁민일천오백칠십이호 합오천십칠호를 각면별로 보면아래와갓다

面	戶口數	細窮戶數
萬山面	一五七八	七四二
楊西面	一〇四四	三二六
雲岳面	一五五四	五九〇
龍門面	一四〇二	七七六
砥堤面	一四七三	三七七
青雲面	八四二	三〇六
丹月面	八一五	三八四
江上面	七三一	五一〇
江下面	六三四	三一七
楊東面	一、二二二	一七〇
玉泉里	六九〇	二九五
西宗面	一、一九五	二四四
計	一三、一七九	五、〇三七

計人口總 七一、八一八、細窮民 二三、八五四 乞食五五

本報讀者割引

【廣州】 광주읍내에잇는 동명리발관(東明理髮館)에서는 조선일보독자를우대하기위하야 리발료금을 다음과가티할인키로되엿는대칠월이십일부터는 본보지국에서배부하는할인권을지참하여야한다고한다

◇割引額 大人二十五錢을十二錢으로 小人十五錢을十錢으로

漣川에서 文化刺繡講習

本社支局主催

【漣川】 금번본사지국으로부터각가정부인을위하야 문화자수급편물강습을개최키위하야 강사 崔녕용(崔寧用)씨를초빙하야좌긔시일장소에서문화자수강습회를개최하기로되엿다고한다

一、日時 自今月十六日로至十九日까지 每日午後一時부터六時까지
一、場所 市內幼稚園內
一、講師 崔寧用氏
一、講習料 每日貳拾錢

一年만에取調段落 金得英檢局送致

治安維持法違反으로

【興南】 작년팔월에 함남신포로동조합(新浦勞働組合)에잇든 김득영(金得英)(二八)을 홍남경찰서에서 검거하야 이래취조중 지난십이일에 치안유지법위반의 죄명으로 일건서류와함께 함흥지방법원에 송치하엿다는데 김득영은 로서아 공산대학출신으로 신창(新昌)로동조합에잇다가신포로동조합에와서 잇섯는데 지하운동을맹렬이하든인물이라고한다

一週마라손 選手一行通過

十四日安州를

【安州】 개성출생의 서선일주마라손 선수 오룡성 백수기(吳龍成 白守基) 두선수는 신의주로 부터 도라오는 길에 지난 십삼일 오후 여섯시경원긔왕성하게 안주에 도착되엿다 본보안주지국은 이곳에마라손거장 송룡수(宋龍洙)원병휘(元炳徽)량선수로하야금원두포(元頭浦)까지출영케하얏는데 연로에는 수백군중이 늘어저으로 환영하는가운데 안주지국에 도라와 일박후 익일이십사일에 평양을향하야떠낫다

▲選手歡迎宴 별항보도두선수를환영키위하야 본보 안주지국주최로 동일오후 구시경로정동화루(同和樓)에서각계명사삼십여명을 초대하고 성대한환영연을 개최하엿는데 여러분에게서 대사로 활기용용한 가운데서동십일시에폐회하얏다

强盜强姦犯人

三個月만에逮捕

【平壤】 맹산군봉인면청수리(孟山郡封仁面清水里)공동묘지부근산림중에서 금년사월 이십삼일그곳을 통과하는 맹산군학천면소창리(孟山郡鶴泉面召倉里) 리정화(李正華)의동생리용선(李用善)(一八)을협박하여현금삼원륙십전과지환(指環)등을강탈한후다시 용선의 정조까지빼앗고 달아나다가 다시돌아와지환만은 반환하고 돌아갓든강도강간범을 이래수사중이든바 그범인은 강원도 회양군 회양면 장연리(江原道淮陽郡淮陽面長淵里) 김영생(金永生)(二五)으로 판명되여 칠일자긔집에 숨어잇는것을 어렵지안케 체포햇다고한다

楊州에傳染病

【東豆川】 지리한 장마가끗나자 매일각지에서 전염병소식이 보도되고잇는바 양주(楊州)에서는 요사이 장질부사가발생하야 양주군이담면생연리홍희우(楊州郡伊淡面生淵里洪熙雨)(三八)는 이미사망하고 송내리 목청상(松內里睦淸相)(三〇)도방금 매우위독하다는바 압흐로 더욱만연될우려가잇서서 일반시민은 공포에싸여잇다한다

新站同胞農場에 馬賊團深夜來襲

自衛團과長時間交戰 中國人六名을拉去

【吉林】 지난구일오전두시경에 라빈선신참(拉濱線新站)서 서방약오킬로되는 거리에잇는 서하(西河)조선인농장에 마적단이 십여명이 습격하여 동지에잇는 만주인과 조선인합동으로 조직된만선자위단(滿鮮自衛團)과장시간교전하다가 자위단이 퇴각하는것을 마적들은 만주인륙명을 라치하여가지고 날이새기전에도망하엿는데 동포중 박영록(朴永祿)(三二)은 폭탄(爆彈)에 마저 오른편엇개에 상처를입어 길림민회로 차저온바 의사의진단에의하면 생명에는 관계가업스리라고한다

中年女子의 鐵道自殺

男便과싸우고

【興南】 지난 십삼일 오후칠시경에 함주군송호리(咸州郡松湖里)백팔번디에사는송춘심(宋春心)의처 최고분(崔古粉)(三三)은 함흥과서호를 왕복하는긔동차(汽動車)에 달려드러 무참히도 자살하엿는데 그원인은최고분이와 현재동거하는 남편사이에 열두살된딸 한명만잇고남자식이 업슴을남편이 항상비관하야 삼년전에 첩을어더주엇스나 남녀간생산을 못함으로남자는또다시 다른녀자와 뜻을품으로 삼일전부터 서로싸우다가질투심을 이기지못하는 동시에장래를 비관하고그와가티 자살하엿다한다

傳染病猖獗로 假病舍增築

【平壤】 긔후불순으로최근평양부내에는 각종전염병이 극도로창궐하여 십사일에도 적리환자(赤痢患者) 륙명이 발생햇다 더욱 수일전부터 경찰당국원으로 호구검병조사를한결과 다수의전염병환자가 발견되는 중이다 도립의원(道立醫院)의 전염병실은 오십삼명의 수용력밧게업는데 발서만원이되여 긔림리(箕林里)보생의원(普生醫院)에 입원시키는중인바 보생의원 역시수용력은 삼십삼인이나 설비불완전으로 현재는 이십팔명밧게수용할수업는 터인데 발서십팔명이 입원하여 압흐로십인밧게더 수용할수업서 보생원에가병사(假病舍)를 증축코저 목하급속한준비를 하고잇다한다

本報支局關係 兩地庭球大會

廣州서는主催

【廣州】 본보광주지국에서는 군민간 친목도모와 체육장려를 목적으로 광주정구대회를 개최할터인바 긔일은 오는칠월이십삼일 오전구시부터이며 참가금은 매팀이 원이요 신청긔일은 금월이십일까지인데 군내정구단에서는 전부참가하기를바라며 우승팀에는 은컵을주기로되엿고그외부상이만히잇다

天安서는後援

【天安】 천안군갈전면병천정구구락부(天安郡葛田面竝川庭球俱樂部)에서는 오는이십삼일에 중선정구대회(中鮮庭球大會)를 본보천안지국(本報天安支局)후원아래에 개최한다는데 오는이십삼일까지 신입을밧기로하고 일등에 우승기와기타의 부상(副賞)이 만히잇스리라는바 일반정구가는 만히참가하여주기 바란다한다

地方人事

▲彭致應氏(本報德川總務)歸省中去五日本支局來訪
▲許炯氏(安州勞働組合長)安州全誌刊行會用務로立石方面出張
▲朴允秀氏(安州全誌刊行會庶務部長)同上
▲金精鐵(安州全誌刊行會編輯部常務)同上
▲李永漢氏(安州全誌刊行會常務委員)同上
▲張得英氏(安州全誌刊行會庶務員)同上
▲竹丸喜一氏(瑞興警察署長)今番黃海道警察部榮轉人事次七月十一日瑞興支局來訪
▲尹柱赫(前花山面長)退職人事次本報花山分局來訪
▲黃義淑(花山面長)新任人事次本報花山分局來訪
▲金應昌氏(安岳印刷所主任)今番信川移轉人事次六日本報安岳支局來訪

史話 雲峴宮의봄 (27)

三의六 琴童作 石泉畫

홍선이 호준에게 부탁하엿든것은 다른일이 아니엇다 새해의 문안을 핑게삼어서조대비에게 가서 뵙기를 호준에게 그알선을 당부한것이엇다 홍선은 비록 종친이라하나 세력업고 돈업는 종친으로서 궁중에서는 별로 이저버린 존재엇다 설혹 이저버리우지는 안햇다할지라도 한 부랑자로 박게는 알리워지지안흔 홍선은 남의 알선이 업시는 대비에게 가서 뵈일 자격이 업는인물이엇다

궁실의 어른이오 종실의 가장되는 조대비는 오십을 눈압헤 바라보는 초로(初老)엇다

경인년(庚寅年) 오월초엿새날 그의 사랑하는 그지아버님되는 익종(翼宗―당시세자)를 볼혼에는 그는 인생의 꼿동산을 겨우 내여다본 스물세살되는해엿다 그로부터 반오십년간 우으로는 시어머님되시는 순조비(純祖妃)를 모시고 아래로는 아드님되시는 헌종(憲宗)을거느리고 외로운 공규를 지켜나려 온것이엇다 긔유년(己酉年)六월 엿샛날 그의 가장 사랑하는 외아드님이신 헌종이 승하를 하신뒤에도 우으로 시어머님을모신 그는 신왕 영립에 대하여 한마디도 말할 권리도업시 뜻에 안맛는 신왕을 특히 양자손으로 마저 드리지안흘수가 업섯다

정사년(丁巳年)八월 그의시어머님되시는 순조비김씨(純祖妃金氏) 조차 하세하자 조대비는 이 궁실의 으런이되엿다

상감 철종한분박게는 남인(男人)이 업는 궁실이엇다 려대의 군주가 모도 일즉이 승하를 하시기때문에 홀로남은 대비 왕비 귀비 상궁나인 등 녀인만 가득이 차잇고 남인이라고는 상감 한분뿐이엇다 이러한 궁실에 조대비는 그 으런이엇다 현 상감은 그의 양손주엇다 홍대비는 그의 며누님이엇다 우으로는 거리끼는 아모 권력도 업고 아래로는 상감과 및 만흔 녀인을 거느린 대비는 현 궁실의 가장이엇다 궁실의 동태를 종묘에봉고할 권리를 가진 유일인이엇다 비록 정치에는 간섭할 권리가 업스나 종실의 음지김에 관하여는 절대의 권리자며 다른 사람의 용탁을허락지안는 최고권위자엿다 인생의 꼿동산을 겨우 드려다 본뼈부터 반五十年간을 시어머님 순조비를 모시고 인종(忍從)이라 하는 념을 두터히 쓰고 지나온 그인지라 그의 마음속에 어떤배포가 잇는지는 누라서 알사람이업섯다

홍선이 리호준을 통하여 궁실의 으뜸되는 조대비의환심을 사서 장래 탐신상 무슨 도움이라도 엇고저함이엇다

리호준은 특별히 조대비에 가까운 처지는 아니엇다 그러나 호준에게는 사위되는조성하(趙成夏)가잇섯고 조성하는 조대비의 친족이되는 사람이오 또한 조대비의 총애를 매우 밧고잇는 사람이엇다

이러케 결년결년하여 홍선은 호준을 통하여 조성하를 새에두고 조대비께 가까히하여 보고저 한것이엇다 오늘 새해의 문안으로당연히 조대비에게 가서 뵈일 조성하를통하여 그긔회에 홍선이 조대비에게 뵈일 긔회를 알선하고저 함이엇다

결과가 어떠케 될는지는알수업다 그러나 어렷슬때부터 시정에 드나들어서 귀인이경험치못할 별별경험을 다겪근 홍선은 기픈궁중에서 쓸쓸한 반五十년간을 보낸 조대비를 충분히 기겁게 하고따라서그의 총애를 어들만한 자신은 잇섯다 그래서 더욱 호준의회보를 조조히 기다린것이엇다

平壤

全朝鮮少年蹴球大會

△日時 七月二十五、六兩日間
△場所 崇專球場
△申請期日 七月二十日午後六時까지 (要參加金壹圓)
△申請場所 崇專大講堂事務室 朝鮮日報社平壤支局
◇主催 崇專學生基青體育部
◇後援 朝鮮日報社平壤支局

本報支局主催後援事業

安州

安州裁縫講習會

△時日 自七月二十五日至廿九日(五日間)
△場所 安州青年會館樓上
△主催 裁縫機械會社安州分店
◇後援 朝鮮日報安州支局